京城日報
朝刊
本日朝夕刊共六頁

決死の夜襲ソロモン海戰

舷々相摩す肉彈戰に
敵艦忽ち眞二ツ
無敵、我必殺の魚雷

【軍艦○○にて泉、森田両海軍報道班員廿日發】八月八日午後五時暮れそめた西南太平洋ソロモン群島○○島の南方海上を東進する○○艦隊旗艦○○檣頭高くするすると信號旗が揭げられた、曰く『帝國海軍の傳統たる夜戰において必勝を期し突入せんとす、各員奮勵沈着、事に當りよく全力を盡すべし』と仰ぎ見る艦隊全將兵は奮然と微笑んだ、まことその夜○○島、○○島に挾まれた内海の小島ツラギ附近の海峽に決行されたソロモン海戰中のわが艦隊による決死の夜襲こそわが無敵帝國海軍の日清戰爭の威海衞、日露戰爭の旅順港夜襲以來の傳統を繼承する輝かしい強襲であり奇襲であつた、然も擊沈甲巡七、乙巡一、驅逐艦六、大破驅逐艦二といふその大戰果において、また旗艦○○以下通り拔けない瀬のやうな幅十五浬に過ぎぬ狹い海峽にある敵の大艦隊の眞只中に深く肉薄突入し、豪壯極まりない作戰の構想において正に世界の海戰史に空前のものとして特筆さるべきである、敗殘艦隊の策として殘存艦隊をあげて西南太平洋に出撃して來た米英聯合艦隊は、かくてわが海軍航空部隊と○○艦隊の息つく間もない猛攻の前に文字通り全滅してしまつたのであるが、記者ら（作家丹羽文雄、丹座ニュースカメラマン、森田カメラマン、泉記者の四海軍報道班員）は○○艦隊旗艦○○に配乘してこの歴史的な『ツラギ海峽夜戰』に參加、特に丹羽記者は右腕に砲彈破片創を負ひながらもともに身をもつて壯絶な夜の海戰を繼續し目の邊りに敵巡洋艦の轟沈を見たのである、以下は南の海に高らかな凱歌を奏しつゝ○○基地に歸還、途中にある軍艦○○にあつてさめやらぬ感激をそのまゝに綴つた海の夜戰從軍記である

佳き日、必勝の信念に燃ゆ

八月八日の朝をわれ〳〵はソロモン群島○○島の北方沖合上を進む軍艦○○で迎へた、どろりと油を流したやうな暗褐色の海であつた、時々海面にきらりと光つて飛ぶ飛魚の群の中を旗艦を中心に進むわが艦隊○○隻の堂々たる威容である、艦橋に上つて行くと長官以下全員が昨日までの防暑服を折目も正しい眞つ白の軍服にきちんと着換へてゐる、今夜の會戰を期しての準備であらう 軍人が己のすべてを打込む本來の任務たる戰鬪遂行に立ち向ふ時の清々しく目の覺めるやうな嚴しい姿であつた、下士官兵も皆白の作業衣に脚絆の甲斐甲斐しいいでたちである、我々だけが防暑服のまゝでゐるのを見て將校たちは褌とズボンの長い服がないのか、萬一の場合火傷をするから何とかしなくちやいかんぞ

と○○參謀が少し早口の叱りつけるやうな聲でいふ、すでにわれわれもペンとカメラをもつ手であるが決死の中に身をおいてゐるのだ士官室で兵隊の作業服を借りて着換へ防毒面も渡された、何か身内の引緊る思ひであつた 士官室の黑板に『八月八日第八回大詔奉戴日』と大書してあるさうか、けふは大詔奉戴日なんだな、しかも末廣がりの八が三つとは怖々いゝぞと這入る士官が皆つぶやいてにつこりする、昨夜この部屋で○○參謀も そのことをいつて ずんぐりと丸い顔を綻ばせながらこの佳き日の奇襲を必ずなし遂げて見せるといふ自信を語つてゐたのが思ひ出され、艦隊全將兵の頭にもこの佳き日にこそ、といふことが期せずして刻み込まれてゐるのだ、之は徒に緣起を擔ぐといふやうなことではない、決然として起つた大東亞戰爭開戰の日のあの感激に對する國民的共通感であり必勝の信念であつた

決意は固し、更に神助あり

午前八時二十五分突如『配置につけ』のラッパが響いた『スハ敵機』と艦橋に駈けあがる、左舷遠く雲間に敵機が六機編隊で現はれたといふのだがわれ〳〵の肉眼は遂に見つけることが出來ないうちに去つてしまつた、九時再びラッパ、こんどは右舷にハツキリと肉眼でも見える敵一機が雲間をぬつて飛びながら離れない、間もなくうるさい敵機に對してわれ〳〵の旗艦はじめ各艦の高射砲は一齊に砲擊を行つた、敵機は慌しく逃去つた

『今見つけられてよかつたよ、午後だと困るんだが』と○○參謀はかへり見ていふ、これを天佑といふのであらう、午前二回の敵機の偵察に對しては完全に之を欺瞞することが出來た、だが、それから夕暮の五時ごろまで艦橋にある長官以下幕僚の苦惱は深く大きかつた、見つけられることはあるひは覺悟しなければならぬ、肉を斬らして骨を斬る、決死の夜襲を斷行する以上自信はある、しかしそれだけ奇襲は困難となりわが犧牲も多くなるのだ『我れ必死』はすでに覺悟の前だが宗に與へる打擊は大いと見なければならないのだ、だが萬難を排し斷じて行ふわが決意の上に天佑、神助は常にあつたのだ、これだけの大艦隊がまさか夜になつて狹い海峽に肉薄突入して來るとは日本海軍ならぬ米英聯合艦隊の戰術には全く考へられないことであつたのだ 暮色が船首に碎ける波濤の白さを一際鮮やかに浮き出させるころまで敵機は一度も現はれなかつた、そのやうな彼我海軍の傳統の差に對する的確な判斷と見透しが○○長官をして敢て夜襲を決意せしめたのであつたのだ、おそらく敵はその戰法の常識に從つてソロモン群島の北方海上に空しい索敵をつゞけてゐたのであらう

この時すでに夜襲の大戰果は決定的な ものとな つたのだ、すると旗艦のマストに掲げられて 冒頭に記した 長官訓示はすでに半ば以上成功した夜襲に對する全將兵のさらに固い覺悟と奮起を促したのである、艦隊は富士山を思はせる島形の○○島を右舷に見て一路東に進みはじめた『これでよし、あとは斷行あるのみだ』砲術長頼むぞ』すでに薄暗い艦橋でビスケットを嚙じりながら○○參謀が旗艦砲術長の肩を叩いてゐた、やがて日はとつぷり暮れた、南十字星が右舷に見え るが必ずしも天氣は上乘ではないやうだ、海にも空にもうつすら靄のやうなものが立ちこめて視界は充分とはいへない、間もなく偵察に先行した艦載機から『ツラギ附近に敵六隻炎上中』との報告がはいる、期せずして『よし』と聲があがる、我航空部隊の晝間攻擊による火焰である、われにいゝ目標を與へてくれたといふものだ

決死の夜戰を前に尚訓練

午後五時五十分敎練のラッパは響く、決死の夜戰決行を前にして毎日繰返される訓練は相變らず行はれるのだ、之をわが海軍の綽々たる餘裕といへばいへるのであらうか、否訓練もすなはち實戰であるとする、わが海軍にとつてはそれは當然のことなのだ、目指す敵艦隊は間近だ、あとはたゞ突進、斷行あるのみといふ濶々たる自信が艦内に滿ちてゐる、敵われを發見せずと決つて主計長と副官が戰鬪終了後のためにサイダーと握り飯の用意を命じてゐる『十二時突入、一時に終るのだからそのつもりで』といふ、今や戰鬪開始などといふことなど全然念頭にない、驚嘆すべき事實であつた、勤務以外の兵隊は艦内のあちこちに涼しさうな場所を選んで悠々と眠つてゐる姿もたのもしい、士官室へは一日中艦橋を降りなかつた航海長がはじめて姿を見せた『やれ〳〵あとはとにかくやつつけるだけだ』と明るい顏で悠然艦隊の先頭に立つて、突入する長官坐乘の旗艦航海長には之から更に大きな責任があるのだが一向屈託の色が見えないところ祝杯とゆきたいがまあそれは明日のことゝしてせめて水で一つ副長に視力回復のビタミン劑を貰つて飲んでゐる『ビールで早いところ祝盃をやるか』と機關長がいふ『あまり水なんか飲んどくと戰鬪中小便がつまつてどうもならんが』と航海長『俺の方は大丈夫だよ、機關室はえらい汗が出るからね、時々冷汗もかくしね』と機關長が受けて哄笑が爆發する『俺の手相を見て御覽、今夜は必ず命中と出てゐるよ』ととぼけたやうにいふ長身痩軀の水雷長、今夜のやうな千載一遇の好機のため何年か血のにじむ訓練に訓練を重ねて來たのだ、水雷はすでに氣負ひ込んで整備を終つてゐる『茶柱だ、たのしたものだ』と主計長も話に加はる、決戰の夜襲を前にわれ〳〵が豫期した悲壯な緊迫感など全く感ぜられない士官室の無邪氣ともいへる和やかさであつた

戰鬪配置につけ！

間もなく航空 部隊から乙二、驅逐艦二、輸送船一〇擊沈、甲巡一、驅逐艦一、輸送船多數火災といふ 前日に引つづく中間攻擊戰果の通報が 入つた『おい大丈夫かね、われ〳〵の分がなくなりやせんかね』と眞顏でいふ水雷長の言葉に再び哄笑が湧き上るのだつたやがてそれ〳〵士官室のソフアーや椅子を並べたうへにごろりと横になつて暫くの眠りをとりはじめた、安らかな何氣ない寢顏である『とにかくやらにや、こつちがどうなつたつてそれ以上に敵を手ひどく叩けばいいぢやないか』とむずむずするのを押へ切れぬやうに數から何度もいつてゐた元氣ものの若い飛行長が高まりはじめたうねりを押し切つて飛び立つて行つた、艦上空に旋回するのだ、われ〳〵も士官に倣つて横になつた、艦側に碎ける波の音がどうどうと高い、漸々に敵に近づいて行くのだ、これから展開される雄大な夜の海戰を想へばわれ〳〵は目が冴えて眠るどころではなかつた、『二十二時突入時の態勢をとれ』との命令が發せられた、艦隊は目指す敵ツラギ海峽の入口に差しかかつたのかうねりも次第に治まつて來たやうだ

十時三十五分『戰鬪配置につけ』のラッパが鳴り響いた、艦橋にも艦内にもさつと一瞬緊張の氣配が流れる、われ〳〵も防毒面を肩に縛り戰闘帽の後方と艦隊後方の後甲板にそれ〴〵カメラとノートと鉛筆をもつて固唾を飲んで立つた あゝ今こそこの目でこの耳でいや全身をもつてわが無敵海軍必殺の夜襲振りを見聞き腹の中に叩き込むのだ、 風が強い、海も空も艦橋も真暗だ、ひゆつ〳〵と強い風の音が耳につく、何か雄叫びに似た凄じさで ある『しつかり見張れよ、落着いて見ろよ』といふ聲が飛ぶ、的確迅速に敵艦を見つけることが 何より大切 なのだ、艦は今や○○ノツトの快速で海峽に突入しつゝあるのだ

艦首の方向行手の水平線の附近にポツと焰が見える、けふのわが航空部隊の攻擊に燃えつゞける敵艦なのだ『黑影一隻、右〇度、艦影らしい』と見張が叫ぶ『島です、あれは島です』○○島の一部であらう、肉眼にもそれらしい影が見えて來る『右〇〇度、こんどは艦影です、艦影間違ひなし、右に進む、右に進みます、小さい、驅逐艦らしい』『水雷發射』陣形に出てゐる敵驅逐艦のやうだがわれに氣づいた樣子もない、こつちが進路を少し左に曲げてこれを避けると同時にこの艦影にぐるりと後向いて次第に遠ざかつていつた、まさか日本の艦隊がこゝまで大膽不敵に突入してくるとは思つてゐない、油斷であらう、風は今冷氣さへ孕んでますます強く吹き募るその内ぼつん〳〵とスコールがやつて來て左の頰にパラ〳〵とかゝつて流れる、一切が闇である、艦橋の將兵の白服だけが浮上つて見える、左舷に傾いて現れた哨戒の敵驅逐艦を避けて旗艦は今度はぐうつと右に進路をとつて○○島をすれ〳〵に進む『艦影だ、艦首の方向、こつちへ向つて來る大きい、三隻見えます、いや三隻、どんどん近づく、近づきます』見張が矢つぎ早に報告する、ふとこのまゝ正面衝突をするのではないかといふ錯覺を覺える、しかしわが旗艦は夜間空襲を恐れて暫間ゐた位置から移動しようと緩やかに走つてゐた三隻の敵甲巡を巧に右舷にやりすごし、さらに深く敵の只中に突入すべく舵を持して悠々と豫定のコースを進行し續けたのだ『左舷に大きな艦影が見えはじめた、○○艦である、敵は未だ氣づいた樣子もない』と○○彈がぼつん〳〵と三つ遠くに浮かんだ、敵艦の位置を示すために先行して上空に突入してゐた艦載機が投じたものだ

英甲巡まづ轟沈す

飛行長K大尉の會心の微笑が浮かぶ、いつの間にはスコールはやんでゐた、淡く星が光つてゐる、依然として闇だ、再び○○ノツトの快速で走つてゐるはずの旗艦が少しも進んでゐないのではないかといふ息づまるやうなもどかしさを覺える、旗艦はすでに海峽に深く入り込んでゐるはずだ、 まだ射たないのかと思つた とたんにぱちや〳〵と續けざまに高い水音がした、あゝ水雷發射、今やりすごした敵甲巡目がけ必中の水雷だ『當れよ』と思はず暗い水面をのぞき込んだ

敵艦眞ッ二つ！その時はじめて右舷の敵がさすがにをかしいと氣づいたのであらう、旗艦のすぐ後につづく軍艦○○を目がけて照明彈を打ちだした、待つてましたとばかり時を移さず軍艦○○の主砲がパッと火を吹いた、射擊開始だ、時に十一時四十分、それと殆ど同時にヅヅーンとはるかに聽いうちに籠つた下腹に響くやうな轟音、水雷命中『あたつたぞ』と思ふ 間もなく右舷後方はるかに 『パツ』と紅蓮の火柱があがつた、そしてめら〳〵と火焰が燃えあがつた『當つた〳〵』と思はず叫ぶ眞つ二つに裂けた敵艦が子供が双手をあげて萬歳をするやうな恰好で艦首と艦尾をぬつと上にして火焰の中に一瞬黑く浮びあがつて見えた、 そして後はたゞ火焰の塊りがぐつと小さくなつて燃えつゞけた、あつといふ間もない刹那のことである これこそわが旗艦が放つた水雷命中による 英甲巡オーストラリヤ型の轟沈であつたのだ、 深い海上の闇では夢のなかの出來事のやうに呆氣ない感じである、その瞬にも火焰があがる、後續艦の砲彈命中に燃え上つた敵艦である、突如膝頭ががくんと叩きのめされたやうな衝動を覺えて足元がグラリとゆれ固く綿をつめてゐたはずの耳が『がん』と鳴つた

砲術長、滿を持してゐたが、初彈から敵艦の横ッ腹に的確な命中彈を喰はしたのだ、さつと探照燈の靑白い光が、一條左舷から流れて三本煙突の敵甲巡二隻が影繪のやうに浮かんで見える、艦載機がパツト燃え上つた、グワン〳〵とつゞけざまの砲聲だ、その度にズシン〳〵と下腹に響いて膝がよろける、パッ〳〵と火花が敵艦に飛びちる、わが命中彈だ、見る〳〵火焰が敵艦に擴がる

敵の二倍ほどの高さに水柱が上るのが見える、燃える敵艦の焰が急激に迫つてすさまじい、わが艦隊の全砲火は今一齊に火を吹いてゐるのだ、旗艦の主砲の轟きが間近にゐる われ〳〵には一番強くガアンと來て、その度に他の一切が聞えなくなる、敵艦からも砲火を旗艦目がけて集中しはじめたやうだ、靑と赤の火がスーッと頭上を越してゆく、敵の着色彈だ、どれも右舷に遠く水柱をあげる、奇襲に泡を喰つた敵はただ滅茶苦茶に射つたであらう、燃える敵艦と、わが探照燈と、砲火に海は一面靑みがかつた深の色に明るい、暗い空を敵の砲彈がシュル〳〵と音を立てて飛び交ふ、美しい、これが夜の海戰なのだと思ひながらも何か花火を見てゐるやうな氣持だ、いや花火よりは靑白い光だ、『美しいな、綺麗だな』と思ふ、水柱があつちこつちに見える、モク〳〵と盛り上つた水柱が高速度映畫を見るやうにそのまゝいつまでも崩れない形で眼底に殘つてゐる、非常に高くあがつた水柱なのだが遠いせゐか肉眼にはポツンと盛り上る、波の突起のやうに思はれるのもある 艦の後部三分の二位を火焰に包まれた敵艦がわが方に向つて突進して來る、艦首が火焰を背にして鮮かに浮き出して見える、米甲巡アストリヤ型だ、前の砲口が眞直にこちらを向いて火を吐く、敵ながら天晴れだなと思つた、だがそれは決して突込んで來たのではなかつた、恐らく操舵の自由を失つてよろめいて來る悲壯な姿であつたのだ

この大激戰わづか三、四分

もつとも接近した彼我艦艇相互の距離實に○○メートルといふ文字通り舷々相摩す入り亂れての肉薄戰だ、 燃える敵艦を間に挾んで向ふにある味方の識別をたしかめるためだ、相手艦からも應答がある『艦隊一路西へ』いつ旋回したのか○○島を右舷後方にして旗艦はもと來た針路を全速で退避しつゝあるのだ、ぽつとぼける火のかたまりがはるか後方にぽつり〳〵と見える『後續艦みな來てゐます、異狀ありません』といふ報告が聞える、どれ程時間が經つたのか眞暗の中で判りやうもなかつたが、後で旗艦の水雷發射から砲擊終了まで三、四分と聞いたそれにしては長い時間であつた やうな氣もするしま たほんの一瞬間に過ぎないやうにも思つた、甲板にゐたはずの丹羽文雄はどうしたらうとふと思つたので兎に角下の士官室に降りて見ると丹羽が血塗れのノートを手にもつてしよんぼり氣拔けのしたやうに立つてゐた『大したこともなささうだがやられたよ』と右上膊を砲彈の破片で小さくゑぐられてゐるのを見せた、大したことではないらしいが着色彈の爆風のために額一面が黃色く、白い艦內帽に點々と血痕がこびりついてゐた、丹座報道班員と記者の白い作業衣と運動靴にも點々と血が飛び散つてゐる、しかし四人ともとに角元氣であつた、午前一時すでに燃える敵艦の火も見えなくなつてしまつた、艦隊直後『敵驅逐艦に氣をつけろ』といつてゐたわが必殺の奇襲に敵意もくじけたか追跡の氣配もない、艦隊は一路西へ西へと元來た航路を戻りつつある、輝く大戰果に『やあやりましたな御目出度う』と○○參謀が晴れ〴〵として顏を見せた 砲術長が來る、白い鉢巻の上から艦內帽を阿彌陀に被つた砲術長の顏はまだ上氣の色を殘してゐる『御目出度う』といはれてきらりと目頭が光つたやうに思はれた、思ひ殘すところなく擊ちまくつた勝利の嬉しい涙であらう『大した戰果です、殘つたやつは明日航空部隊に止めを願ひませう』と○○參謀も嬉しさうだ、 そして甲板に圖を書いて確認した戰果を聞かしてくれた、我方敵彈を受けたもの旗艦○○と軍艦○○二隻のみでとるに足りぬ輕微さだ『夜が明ければ直ぐ空襲が出來る』と工作分隊長が笑つてゐる、死傷は旗艦の艦橋で數かに○名、大戰果の蔭に犧牲である、緊張をそのまゝにつづけながらも艦內に溢れる勝利の歡喜のうちに早い南の海の夜明けが來た 敵機の來襲があるかも知れない、防空警戒はいつも嚴としてつづけられてゐた、晝過ぎになつて愈よ敵機來たらずとの見透しがついた時、○○長官はふと副官T大尉に『生きて還れるとは思はなかつたよ』と何氣ない調子で洩したさうだ『默つてをられても長官が一番苦しかつたのでせう』と若いT大尉はしみ〴〵といふのであつた

戰ひの全責任を背負ふ最高指揮官の人知れぬ決死の苦惱に觸れたるのであつた、今○○基地に向けて歸還途中にある旗艦○○の士官室で、われ〳〵は遙に故國の大本營發表のラジオを聽いた、殘された敵巡洋艦も輸送船も既に本九日わが航空部隊によつて轟沈されてしまつたのだ われ〳〵は默つて 目を 見合せてゐた、 このやうに強い海軍をもつ國民としての喜びとペンとカメラに生きるものとしてこのやうな歴史的海戰をこの目で見るとの出來た倖せがしみ〴〵と胸を溫かにしてくれるのだ、 そして、その輝しい大本營發表をきくにつけてもこの大戰果のために尊い血をもつて旗艦の艦橋を染めて今や安らかに艦内の一室に安置されてゐる英靈○柱の前に改めて心から敬虔な感謝を捧げて瞑目するのであつた

ソロモン海戰・闇夜の擊滅戰
向つて右端は猛砲擊中のわが艦・前方の火焰は次々と擊沈されゆく敵艦（宮川海軍報道班員撮影・海軍省許可濟第五七一號）

【本日社說は第二面に掲載】

陸軍司政官發令（廿四日）

【東京電話】
任陸軍司政官（三等）　鐵道局技師兼鐵道敎習所敎官　斯波新
鐵道書記官　山岡修助
鐵道局技師　須内鼎
任陸軍司政官（四等）　鐵道調査部技師　小谷秀三

九月號　日の出
空中戰は斯くして戰ふ座談會　戰鬪・爆擊・偵察五將校出席　空中戰はどんな風に行はれるか實戰の體驗を語つて壯烈
北洋の漁業資源　擁領水産組合組長が語る日本漁業の北方發展
空の軍神　感激小說　大平陽介
マリア觀音　現代小說　加藤武雄
鐵道唱歌　明治小說　長谷川幸延
波のかけ橋　現代小說　堤千代
桔梗物語　現代小說　舟橋聖一
日本の妻　軍事小說　秋永芳郎
謎の金塊　怪奇小說　渡邊啓助
生活の樹　現代小說　藤澤桓夫
物價はなぜ高くなるか　商工省物價局
傳說の國エジプト
銃後は強く明るく
常會の話題　健民問答
價五拾錢　新潮社

新青年　九月號
特別長篇　熱砂圈　守友恒作
雲染む屍……秋永芳郎
改造胃袋……大下宇陀兒
河童武士道……横溝正史
百姓蟲……納言恭平
母子鶴……土師淸二
王先生の死……檜山陸郎
發明相談所……蘭郁二郎
★歷史・技術・目的……遞信省工務局長　松前重義
★呼倫貝爾……陸軍航技大佐　遠藤永次郎
★落下傘部隊……陸軍少佐　平櫛孝
★マニラの牡蠣（ヒリッピン）木村毅
★蒙古馬について（蒙古）渡邊啓助
★パプア族と會話（ラバウル）海野十三
★敗戰米濠學（昭南島）山岡荘八
★スマトラの話（スマトラ）中山善三郎
★H子孫の手紙（マレー）北村小松
★短劍（中支）蓑津茂和
★佛支國境（佛印）角田
大東亞千夜一夜
價八十錢（送料三錢）　東京市日本橋區本町　博文館（振替東京二四〇番）

數百の寫眞入りで興味深く說いた青少年向科學圖譜
航空の驚異　中正夫著　價二・三〇　〒・一五
戰鬪機爆擊機は固より凡ゆる航空機の種類特殊性能等に亘り躍進する航空界の現狀を列國情勢と學理の兩面より平易に說く！
內容の一部　空の要塞と空中戰・列國軍用機の機銃・宇宙線と亞成層圈飛行・征空時代・無人飛行機・急降下と高等飛行・盲目着陸・浮き飛行島・危い空中給油・デザント部隊の活躍
機械科學の驚異　加藤辨三郎著　價一・九〇
文明の利器・機械の被透こそ國力充實の原動力だ、電氣通信交通工業等あらゆる部門の目覺しい進歩は刻々と高度化されてゆく！
內容の一部　流線型の科學・彈丸列車時代・世界最小の電動機・めづらしい軌道飛行機・光線が物をいふ・山へ登る船・ロケツト彈丸・ガラスや合金の驚物・プラネタリウムの驚異
驚異の科學　柴山雄三郎著　價一・九〇
科學の進歩は正に驚異の二字に盡きる！ロケット・テレビジョン・極力線と人智の極りなき探求は果して何處まで伸びるであらうか
內容の一部　宇宙の神祕・恐龍横行時代・成層圈を超えて・躍進する航空界・トオキーと顯微鏡・竈風の活躍・未來の新兵器・海底の祕密・テレヴイ時代來る・ロケツトと月世界探檢
偕成社　東京市日本橋區通三　振替東京一三五二番

ガンヂー自敍傳
木暮義雄譯編　定價二・〇〇　送料・一五
瘠軀鶴の如き七十四翁ガンヂーこそは生ける聖者であり、印度四億の救世主である。彼の提唱する非暴力・不服從運動とは何か？あくなき英國の暴戻の實相は如何？噫々彼の自敍傳を讀んで誰か熱淚と悲憤を感じ、且つ翁の崇高なる魂と愛とに頭を垂れぬ者があらうか！ガンヂーを知らずして印度の獨立運動を語ることはできぬ！（最新刊）
新刊及重版
文部省推薦　丸山政男著　ソヴェート通信　定價二・六〇　送料・二〇
生活科學新書15　佐藤重夫著　わが家の生物學　定價一・四〇　送料・一五
生活科學新書14　木村幸一郎著　建築と生活　定價一・四〇　送料・一五
生活科學新書13　齋藤文雄著　父親と育兒　定價一・四〇　送料・一五
東京日本橋通二ノ二　羽田書店　振替東京七八二六六

社説 科學の戰爭化

一

われ等は相踵ぐ戰果に對して、樂觀の氣構へがないであらうか。勝つべき當然の勝利を獲得したものであるかのやうな安堵の上に臥つてはゐないであらうか。皇軍の滅私奉公的な精神力には誰しも頭を下げながらも、戰力の内容に對する檢討をしたことがあるであらうか。いはゆる精神力のみに俟つて、眞に戰ひに必須なるものが、科學の粹をすぐつて作られたる新鋭の兵器であることを等閑に附してはゐないであらうか。不滅の精神力と新鋭の兵器との綜合が、即ち戰果として發する我々の收穫であることに想ひ至つてゐるであらうか。

二

もとより今日までの戰捷において、米英が既に廢滅の途を辿りつゝあるのは事實である。然し、さればとてこの敵がこのまゝ潰滅するものと思ふのは早計である。アリューシャンへの反撃にしても、またソロモン海域の襲撃にしても、更にギルバート諸島のマキン島來攻にしても、敵としては失地挽回の最後の手であつた筈であり、それは幸にして帝國海軍のために撃攘されたとはいへ、なほ幾多の機會に反撃の擧に出づべきことは想像されるところであり、今となつてみれば殘された戰爭遂行上の手段は、それ以外にないとも考へられる。

三

然る時、敵が繰出すべき軍艦乃至飛行機は、戰術及び兵員の十分に自信がなければならぬ、科學的に新鋭のものを以て對することも豫想せられるところであり、特に世界一の大工業國、大資源國を以て自負する米國としては、その一路を科學の總動員に見出すのである。

四

して、敵が科學的とはいひながら兵器を新工夫により兵器を案出製造するものと考へる必要がある。固より彼の新案に對しては、我またそれを抜く新研究を積みつゝある現在において、彼の動員すべき兵器に對する懸念はないとしても、また一層の警戒を緩めることは出來ない。即ち、將來における戰爭は、科學兵器の競爭となり得る蓋然性を想見するのである。

いはゆる科學戰は、單なる飛行機なりの性能強化とのみは限らず、例へば炎熱數十度を超ゆる北阿戰線においてロンメル將軍が冷房裝置を施せる戰車を工夫し、これを以て敵陣を突破して大勝を博したが如きもそれであり、また、前期世界大戰當時獨潜水艦の跳梁に怯えた英國が、普ねくその對策を募集して施せるスコットランドからノルウェー海岸までの二百三十哩に張つたアンテナ機雷五十萬個の岩の如きも所謂それである。いふまでもなく我が軍當局における對策研究には、萬全の信頼を置くものであるが、戰後の戰爭に對する我等の態度としては、少くとも戰果確保までの幾年間かは、我等の有する一切の科學陣を、戰爭に結びつけて動員し、その機能を發揮せしむべきことであつて、これには些かの懈怠も許さるべきではないことを強調する所以である。

レニングラード猛攻

獨、北部戰線にも新攻勢の火蓋

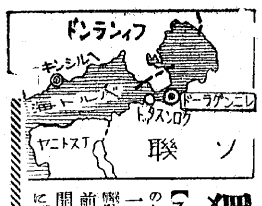

【ストツクホルム特電】(廿三日發) ロンドンタイムス紙モスコー來電によれば、ドイツ軍のレニングラード市新攻勢に關し、次の如く報じてゐる 北部戰線のドイツ軍は去る廿一日突如レニングラードに對する新攻勢の火蓋を切つた 同市よりの最近報道によればドイツ軍の攻撃は熾烈を極め、その一部は既に舊陣地より前進、レニングラード市に肉薄、赤軍との間に昨秋以來の激戰が展開されてゐる 一方同市直接防衛の赤軍は既に同市郊外のあらゆる建物を要塞化し、最後の抵抗に待機してゐる

獨、ジ山脈突破か

コーカサス作戰 酷暑衝き疾風南下

【ブエノスアイレス特電】(廿三日發) コーカサス中部を驀進するドイツ軍は既に大コーカサス山脈北麓のソ聯側防衛線を各所で突破して大山脈突破態勢を取りつゝあるが今年のコーカサスは稀に見る暑さでこの暑さの中に峨々たる深谷森林はドイツ軍の進撃を遅らせてゐる。併しそれにも拘らず從來の戰ソ戰にも見られなかつた程の猛烈な戰闘がこの山麓地方に展開され爆撃機大編隊の出動は戰車の不活潑な點を補ひツアプセブーム、ノボロシースク等ではソ聯軍の退路遮斷のため猛爆を敢行してをり、ケルチ半島東北方のテムリコル灣ではドイツ側の猛爆によりソ聯船舶の被害甚大と傳へられる、特に十九日以來コーカサスの戰線は日に日にその猛烈さを増し、ソ聯側の抵抗また猛烈で從來の機動戰が陣地塹壕戰に移行しつゝあるマイコープ南西ではドイツ軍山岳部隊がゴイタンの溪谷地帶を突破せんとし、ソ聯軍は堅壘に據り頑強に抵抗してゐる中央路マニツソン溪谷では既にドイツ山岳部隊と輕歩兵部隊が有力な砲兵部隊に掩護され進撃を續け東南コーカサスへの最後の障碍たる中央ジョルジヤ山脈を突破南下しつゝある

赤軍戰車二百 數十臺撃破

獨、中部地區の戰果發表

模様で 豪華戰略たるドイツ軍の前には大コーカサス山脈も何等の障碍にもならぬ觀がある

【ベルリン二十三日同盟】獨軍司令部は二十三日東部戰線中部地區カルーガ西南方における二十二日の戰況につき左の如き補足的發表を行つた

さる二十日中部地區で戰果をあげたる獨軍はさらに強力なる敵の援兵續々と陣を打込むのに成功した、赤軍は失地を奪還せんとして猛反撃を試み二十二日の如き歩兵、騎兵、砲兵、戰車、空軍の協力部隊を以つて廣汎な戰線に亘り大反撃に出たが、獨軍歩兵部隊は空軍との協同作戰によつてこれを撃退敵に大損害を與へた、すなはち地上部隊は敵戰車九十二台を、また同じく空軍は四十七台を撃破した、その他獨空軍は重砲十一門の他十門を破損せしめさらに前線へ

行政機構重點再編

清新統理の展開へ

九月中旬 本府大異動を斷行

總督府の行政機構は一方官員の減少に伴ふ人減員と、新總督の組織單一化による綜合性及び行政力の強力化意圖が結び合つて一局一部の廢止と一つの局又は部新設がなされることとなつたが、之は新統理方針の最少限度の反映に止めざるを得なかつた諸事情によつたもので、根本的機構の改正は遂に懸案として殘されることになつた、然し厚生局企畫部の廢止、總務局又は部の新設とともに全般的な課、係の統合が實行に移されることは避け難い成行となつた、即ち殖產、農林、司法、學務、警務、法務の各局から財務局、官房までに及び課係の新設、廢止統合が新しい政策方向の重點的表明となつて行はれるものである、これの實行期たる九月中旬前後には徹底した末曾有の大異動が勇退、昇進を含まれて展開されることとなる、かくして機構の整備強化と人事刷新の形を通じて官吏再教育、行政力結集が示現され鮮新な新統理の活潑な展開前提を用意し一應基礎工作を完了次いで新總督政治がこの上に實行に移される順序となつた

★……★ ★……★

灌漑施設を整備

救濟土地改良事業實施

小磯總督『農村問題』解決方嚴命

朝鮮農業のアキレスの踵〃灌漑施設の缺陷については夙に歷史的事實視されて來てゐるが、小磯總督はその統理方策の根本を農業問題の解決に置き、農村機構の再編成と並んで生產技術の近代化、至高度化を當初から提唱し來り、特に百年の計として治山治水の徹底による旱害の永久根本對策による恒常性の稈度を取上げるに至つた、しかも本年の旱害は久しくその應急對策の急を要請してゐることが明かとなつたので明年五月までに最少限度の解決方を事務當局に嚴命するところがあつた、かくして農林局は現地各道の意見をも十分に聽取のうへ、差し當つて一町步未滿の零細土地改良事業を全鮮的に實行、明年五月までに小規模灌漑施設を整備し終ることとなつた、これは旱害對策とも結び、勞務救濟方法による勞銀撒布を、しかも農業から農業へ還流せしめるとの意向の下になされるものである、費用は地主等の分擔とさせるが、國庫からも思ひ切つた補助を與へることを要し、これは既定經費の流用と追加豫算の形により供給されることになるものと見られる

海運組合を一本に

海運組合中央會結成を企圖

朝鮮における海運業者の組織は海運組合令により航路區域を基準に對內、地航路船その他の大型船をもつて組織されてゐる朝鮮海運組合と、鮮內沿岸航路船ならびに水上小海運業者(漕艇以下運送統制により海運作業會社として獨立しつつある)とをもつて組織さるる地區海運組合の中央機構たる朝鮮海運組合聯合會の二組織があるが、朝鮮海運組合は役員はあるものの事務局機構なく、また地方の下部組織もないので重油配給その他の事務は現朝鮮海運組合聯合會が兼行してゐる現狀である、このため一部には同組合無用論もあつたがこれは法令に明記されてゐる機構であり解散は困難なため、遞信局では重油の一元的配給あるひは從來沿岸航路のみに就航してゐる小型船も今日では相當數が對內地航路に就航してゐる現狀からして、兩組合を構成分子とする全海運組合の中央機關たる朝鮮海運組合中央會(假稱)を結成一元的統制を行ふ必要を認め目下計畫を進めてゐる

朝鐵臨時總會

京東鐵道の事業を讓受

朝鮮の東京鐵道事業買收に關しては去る十五日兩社間において締結の假契約書に基づき、買收金額を六百萬圓と定め假契約に附帶する細目につき協議を行つた結果兩社の意見一致を見るに至つたので、朝鐵では廿四日午前十時から京城府古市町本社において臨時株主總會を開催

朝鮮京東鐵道株式會社經營による水原驪州(七十三キロ)水原仁川間(五十二キロ)鐵道讓受に關する件を附議原案通り可決來る十一月一日から京東鐵道の鐵道事業は朝鐵の傘下におかれることになつた、なほ從業員は原則として現在人員を引繼ぐことになつた

しかしてこれが實現の場合は現に遞信局が行つてゐる重油配給その他の中央團體的事務をある程度委讓するほか常務理事ならびに專任書記の俸給その他諸般の設備費をも國庫補助することとなる模樣である、なほ同會結成後といへども現に行つてゐる地區海運組合務理事の給與補助は依然繼續するはずである

京東鐵道でも臨時總會

京東鐵道では二十四日午前十時水原本社において臨時總會を開き水原、驪州間水原仁川間の鐵道事業を朝鐵に讓渡の件を附議可決した

なほ同社ではトラック、バスに關する運輸事業はそのまゝ存續するが近く減資とともに社名の變更を行ふことになつた

纖維四統制會十月創立

徹底・統制の主體へ

强力運營方針も決る

【東京電話】纖維統制會を設立すべき重要產業團體令に基く纖維四重要產業團體が指定されたが商工省では二十四日附告示をもつて右四統制會の會員を指定、これに對して設立命令を發すると共にそれぞれ設立委員および會長銓衡委員を任命する、指定會員は綿スフ九十二者、人絹布十二者、羊毛二十八者、麻二十二者で各統制會とも來る十月十日までに設立認可を商工大臣に申請することになつてゐるが、現在の纖維協議會も近く解散し新にメリヤス製品など第二次製品の生產配給統制にあたる同名の社團法人を結成することになつてゐる、なほ四統制會と配給協議會とをもつて組織する纖維統制協議會は統制會の設立をまつて設さ立される

【東京電話】纖維統制會は會員設立委員ならびに會長銓衡委員の決定を見、いよいよ十月初旬までそれぞれ設立されることとなつたがこれが運營の萬全を期するためには官民協力して統制會の健全なる育成に努力し、その運用の妙を得てはじめて時局に即應せる纖維工業の合理的再編成も可能となるのであるで、商工省當局としては差當り左の方針に基いて同統制會を指導し漸次これが發展を期して行く方針である

(1)統制會と纖維統制協議會との關係＝四統制會はそれぞれ原料勞力資材の分配などに關し問題が生ずる場合も豫想されるが、これについては根本方針として四統制會をあくまで當該部門の健全な統制主體たらしめ、纖維統制協議會に對しては法的權限を與へず各統制會の申合せによつて統制事務を行ふ任意團體として各統制會間の連絡調整事務、纖維產業全般にわたる綜合的問題の處理などを取扱はしめ、綜合統制の萬全を期する、しかし今後の情勢に應じ必要の場合は適宜協議會の事業範圍を擴大せしめ、運用に彈力性を賦與する方針である

(2)紡聯は各二聯の取扱＝紡績聯合會、人絹聯合會、錦スフ工聯、人工聯、絹工聯、毛工聯、麻工聯など既存團體の事業統制會が當然繼承すべきものであるとの建前より各工聯は自主的に解散せしむる

(3)纖維關係協議會の取扱＝現在の協議會は一應發展的に解消せしめその機構および機能は改組活用する

(4)日本纖維統制會社との關係＝同統制會社はいづれの統制會にも會員として所屬しないが、纖維の重要性にかんがみ人絹、絹統制會に客員の形で參加せしめる

(5)原案の制當ならびに規格檢査の方法＝目下研究中であるが大體各統制會をして行はしめる

(6)各種織物製造統制會社の取扱＝現在設立準備中の絹、人絹織物製造統制會社のほか、織物ならびに纖維製品織物製造統制會社も逐次その育成をもつて統制會員に指定するが、現在のところ絹、人絹織物製造統制會社以外は豫定してゐない

米、亞國を壓迫

鐵道車の受註も拒絕

【ブエノスアイレス二十三日同盟】アルゼンチン政府はブラジルただ米國政府があらゆる手段を盡してアルゼンチンに對して壓迫を加へ工作に出ることはほゞ想像されるところで、すでに南米諸國と樞軸諸國との通信杜絕に乘じ、書籍、新聞および雜誌または觀測旅行者を總動員して、アングロサクソン文化および民主主義普及を名として惡どい反樞軸宣傳をやり、また映畫を利用して大衆を眩ずらうとしてゐる、北米の商社はロックフェラー財閥から指令をうけて全南米の油槽船六隻の讓渡をうけてオランダ領キュラソーおよびペルーから石油輸入を緩和することにならう、アルゼンチン政府は米國よりの借款は見込みなしと見て今回三億ペソの内債を發行したが、消化は困難と見られてゐる、この資金は土木事業その他新工業に投當てられる筈である、アルゼンチンと大西洋岸諸國との貿易は政府所有の艦船による定期航路により着るしく增進してゐるが、米國は種々の手段でアルゼンチンに壓迫を加へ、最近はアルゼンチン國有鐵道の注文した鐵道車の積出を不許可とした

政府が獨伊兩國に對して宣戰布告した結果敵性困難な事態に當面するに至つたが、從來の嚴正中立方針は微動だもする樣子はない

米にデマ宣傳を盛んにやつてゐるが、かうしたデマ工作の指令をうけた機關は現在五百にのぼるとのことである

アルゼンチンの最大問題は對外貿易でドイツはアルゼンチン商船に對しニューオルリヤンス航路の安全を保障してゐるといへ最近米政府がメキシコ灣を交戰水域と宣言するだらうとの噂ありアルゼンチン商船にとつては由々しい問題となつてゐる、かつてアルゼンチン政府は米洲間における貿易促進をはかるとともに他方スペインとの貿易を最大限度に增加せよと努力してゐる、アルゼンチン、スペイン通商條約はスペインの鋼鐵、機械類、アルゼンチンの產物の交易を目標に調印も近い模樣である、アルゼンチンは原料品の非常に豐富な國であるが鑛產資源を非常に必要としてをりスペインより之を供給する筈であるこのほかアルゼンチンはスペイン

ソ聯戰況發表

【モスコー二十三日同盟】ソ聯情報局二十三日夜發表＝

一、赤軍は二十三日クレツカヤ東南方、コチエルニコフスキー東北方、ピヤ・チゴルスク東南方、クラスノダール南方に於て交戰した

出動中の戰車、裝甲車百台以上を擊破した、なほ同地區上空の空中戰では敵機六十機を撃墜した、射砲により六機を擊墜した

一、クレツカヤ東南方においては、ドン河渡河を續つて激戰が續行されてゐる

一、コチエルニコフスキー東北方においては赤軍は獨歩兵および戰車よりなる大軍と激戰せる戰闘を行つてゐる、數箇陣地に於ては獨軍は前進することに成功した

一、ピヤ・チゴルスク東南方地區においては激戰が展開されてゐる

一、クラスノダール南方地區においては獨軍戰車および機動步兵に對して防禦戰を行つた

一、プォルコフ地區において小規模の戰闘が彼我前衛部隊の間に行はれた

泰首相より海相宛祝電

【東京電話】泰國大使館附陸軍武官陸軍少將ピア・ソンキツケ・ピサーンおよび海軍武官海軍中佐アン・ソンプラナ・ユタピチャー兩氏は二十四日午前九時半海軍省に嶋田海相を訪問ピブン首相から贈られた海軍大臣宛『ソロモン海戰に對する』祝電を傳達した

わが荒鷲ポートダーウィン強襲

【リスボン二十三日同盟】メルボルン來電によれば西南太平洋反樞軸聯合軍司令部は日本航空部隊が大擧ポートダーウィンを空襲せる旨二十三日發表した

クリップス又も泣言

『印度の抛棄 絕對出來ぬ』

【リスボン二十三日同盟】ロイター通信の報ずるところによれば最近印度懷柔にまんまと失敗したクリップスは二十二日のニューヨーク・タイムス紙上に印度問題に關する特別寄稿をなし英國は絕對に印度を抛棄し得ないと左の如く述べてゐるといはれる

英國が今日印度から出て行くことは印度が何らの憲法も政府も持たざるまま放置されることを意味する、これは聯合國に大なる禍害を生ぜしめることにならう、彼らは外敵を印度に引入れることによつて、自治を達成することは出來ない、聯合國は先づ戰爭に勝たねばならぬ、現在の悲劇は戰局が聯合國によつて危險な段階に達してゐるのにガンヂーが國民會議派を說いて不服從運動を行つてゐることだ、戰爭遂行中は現在の憲法が引つづき施行されねばならない、印度における治安維持が印度救援に不可缺のものであり、やがて印度を基地として聯合國が敢行すべき反擊のためにも必要缺くべからざるものである

田中總監、翰長訪問

【東京特電】田中政務總監は廿四日午前十一時首相官邸に星野書記官長を訪問、三十分に亘つて要談辭去した

南京虫 南京虫専門薬 ミントール
全部殺す！一回使用で
今迄のモノとまるで違ふ特殊効力 使つて見てドナタも驚く！ 今スグお試しを！ (全國有名藥店にアリ)
代理店 大阪市東區道修町 角倉商事株式會社
一瓶 八十銭 十五圓

鮮内電力統制と氣株式の妙味

鮮內電力會社の發展、擴張、發展の凡ゆる條件を具備したる鮮内電氣株式は電力統制を目前に控へ俄然妙味を加ふ絕妙の投資期

大原證券 京城府明治町二丁目 電話本局代表⑫5131番

夕刊後の市況(廿四日)

東京短期取引

	引値	高値	安値
後場			
新東	一三四〇	一四九〇	一四〇〇
鐘紡	一二八	一八	一五一
同新	一四〇七	一四九〇	一四九〇
新鐘	一〇三三	一〇三五	一〇三一
大新	一二四	一二四	一二〇

大引時間三時卅八分

本社寄託献金(廿三日受付)

國防献金(陸軍)

▲三百円京城府吉野町一丁目一六江島重太郎▲百七十円京城府新堂町五二ノ四穗積新吉▲五十九円五十錢匿名▲卅五円五十五錢黃海道信川郡遠月學校組合員一同▲廿一圓京城府長谷川町一七丁子被服有限會社勞働技術統計調查員一同▲十五圓京城府新孔德町六三長谷川隆太郎▲十五圓京城府櫻井町二ノ一七三京城中央普通研究所一同▲十五圓京城府本町三越京城支店洋服部内田與子▲八圓三十七錢京城光熙公立國民學校第三學年五組 女子兒童一同 ▲六圓四十二錢京城府岡崎町二八四ノ二山佳金太郎▲六圓京畿道金浦郡金浦公立青年訓練所生徒一同▲一圓京城消防署國本聖晶▲一圓京城消防署東田甸正

【累計】金八百八十七円三錢也 【累計】金七十九萬九千百八十四圓十六錢也

國防献金(海軍)

▲百七十圓京城府新堂町五二ノ四穗積新吉▲五十九圓四十九錢匿名▲三圓七十錢京城府黑石町京城商工實務學校商科三年三組金原東京

皇軍慰問金

▲五十圓京城府新堂町三九九佐佐木正七▲五十圓京城府新堂町三九九佐々木正七▲五十圓仁川府萬石町四七魚住信毅▲三十六圓十三錢弘中商工株式會社富平工場從業員一同

【日計】金百八十六円十三錢 【累計】金一千二十萬一千九十五圓五十四錢也

防空監視隊慰問金

▲五十圓京城府新堂町三七七ノ四二田中高司

【累計】金一萬六千四百七十九圓二十四錢也

九軍神顯彰金

【累計】金二千五百四十五圓七十八錢也

總計 金百二萬二百四圓七十二錢也

病める悩み者へ一大光明！
結核大快報
不治とさへ思はれてゐる難治の結核も腹膜、肋膜、喘息の三條件が正しく備はつて居れば必ず全快の光明が得られる。綜合療法を專門的に劃策せしめ全快者座談會や研究會報告書の明細等『結核療法』に貢獻な努力を傾けてゐる本部の正しき治療法を是非研究されよ！關係・醫務會員錄等は『京城』讀者として申込次第一切無料贈呈！大阪府阪急電鐵服部驛前 結核療法相談部へ今スグ申込みあれ

廿六日封切
美しい自叙傳小說として餘りにも有名な『思出の記』美しい感動で綴られた青春のメロドラマ
大映作品
思出の記
井染四郎 加賀邦男 逢初夢子 梅村蓉子 琴糸路 他總出演
文豪 德富蘆花 鋭才 小崎政房
朝鮮映畫配給社提供
明治座 京城劇場

口中殺菌劑
カオール
口より入る病菌を防ぎ、心神を爽快にする
外出に、食後に 疲勞倦怠に
衛生口錠
本舗 安藤井筒堂

酵素力こそ生命の根本
イーストの鍵は病弱體を解放す
最近、或る篤學者の發表に依ると、動物體でも人體でも、その生命力の根本は、その生體に分泌し依存される〃酵素力〃であるといふ。但し、單なる澱粉糖化の酵素力等のみを指すのではなく、生體の發育、その他の生理の現象を司さどる酵素力を意味する。
微生物の一種でイースト菌なるものがある右を服用すると、澱粉蛋白を消化し分解する酵素力は充分に發揮されるが、それ以外に色々なる酵素力が人體に働らきかけ人體の生理機能を旺盛にする。
人體でも他の動物體でも全身の機能が活發になると、ドコかに障害『病氣病弱』が潛伏してゐても、それは次第次第に自然治癒能力に打ち負け回復を告げて來る。だからイーストは肺患肋膜の人、胃腸病者に絕好である。二圓五圓で藥店にあり

法人登記公告

食べものを大切に 旱水害に打勝たう

愛國班の月 九月標道

一、食べものを大切にして節約致しませう二、旱水害を克服して立派な成績を擧げませう、新秋九月半島二千四百萬愛國班員の申合せ事項が決定した、外、劃期的な超戰果の大勝利相次ぐとき、内、豐かな稔りの秋を迎へて銃後の總力結集も各職域面に顯現され半島の前途はますます明る、しかも半島は旱水害てふ大いなる天の試煉に對し落着きと猛然たる反撥力を以て今ぞ起ち上つたのだ〝節米〟の消極性から更に〝食べもの〟全般に及ぶ節約實踐の念を強調し、戰時下の食糧問題解決に國民自らの力を以て當らうとするのである、また旱水害克服に半島官民必死の努力を捧げ禍を轉じて福となすの氣概と建設力を農村は申すに及ばず全鮮各都邑にあつても強く明朗しかも惜みなく發揮してゆかねばならないのである

一、食べ物を大切にして節約致しませう

戰爭に勝ち拔く爲に國民の一人一人がお米を始めあらゆる食べ物を大切にし少しでも無駄の無い樣にすることは絶對に必要なことであります

今は食べ物について好き、嫌ひ、美味い、まづい等の贅澤や我儘をいつて居る時ではありません、節食、混食、代用食、その他よく嚙んで食べること等と考へれば食糧節約の方法は幾らでもあります、よいと思つたり教へられた方法はどしどしこれを實行致しませう、そして戰時下に大切な食糧問題を今迄よりもつともつと立派に切拔けて行かうではありませんか

二、旱水害を克服して立派な成績を擧げませう

旱水害克服には今日まで官民必死の努力を續けて來ましたが、今は米をはじめ各種作物の秋の收穫を前に控へて、誠に大事な時期であります、氣をゆるめずに一層增産に努めると共に畓の裏作、要る畑作物の栽培其他に對しても、今から準備を怠らず立派な成績を擧げる樣に勵みませう

勳しへ感謝新たに 今ぞ誇れ航空日本

航空記念日 展ぐ多彩な行事

〝空だ、男のゆくところ〟の冷刺豪毅の標語を掲げて九月廿日は第三回航空記念日だ、昭和十六年十二月八日未明—遠く鵬翼萬波を越えて敵國米國の對日前衛據點ハワイを一擧に覆滅し去つたのは帝國海軍の赤心〝日の丸〟を翼に輝かしたわが海鷲であつた、續いてプリンス・オブ・ウエールズ、レパルスの二艦をマレー沖に快速擊沈し吐く息もあらばこそ比島にマレー半島にスコールと密雲との自然の障碍を克服して出擊、敵對空砲火の彈幕を尻目に文字通り鬪魂の陸の荒鷲となつて先づ緒戰に飛び米英の空軍の息を制壓してその支配的な戰果を傳へて來たのは世界に誇るに値する空軍の勳であつた、この空軍の武勳に應へて第三回航空日當日は軍報道部、朝鮮國防航空團本部が主催となり總督府學務局航空課後援の下に全鮮一齊に國旗を掲揚、午前七時宮城遙拜に次いでわが陸海の荒鷲に感謝の默禱を捧げると共に軍神加藤建夫少將をはじめ空に散華した英靈を慰める默禱を捧げるほか、全鮮各地では航空殉職者慰靈祭、飛行大會、模型競技大會、滑空大會、講演會、展覽會を開催して航空部隊への感謝の念を新たにし併せて航空知識の普及徹底を圖らうとするものである、制海權の重要性と共に制空權が戰機を決定した事實は今次大戰の各作戰で隨所に確立されて〝空軍日本〟の勇名は炳としてわが帝國の鵬翼萬里、大東亞圏域の空を縱橫に翔翔するものが〝日の丸機〟である今日第三回航空日を迎へることはその意義の重大性を一層深くするものである、銃後國民は陸海軍航空部隊に對し感謝的敬意を捧げるばかりでなく更に一步を進めて交通分野に占める飛行機の劃期的な立場を銘肝すべきであり、特に靑少年は航空のもつ重要性とその使命に思ひを致さねばならない、そして優秀なる航空機の大量生産と相俟つて航空要員の大量確保の緊要なることを知つてわが國航空機工業の飛躍的發展に挺身すべきなのだ

皇大神宮 本殿遷御の御儀

【東京電話】皇大神宮では正殿の御屋根御修繕のため本年五月二日假殿遷御を行はせられたが、近く御修理も終るので本殿遷御ならびに奉幣の日時を左の通り御治定あらせられた旨二十四日神祇院から發表された

遷御　十月二日午後八時

同儀日　同月三日

奉幣　皇大神宮、十月三日午前十時

豐受大神宮、同月四日午前十時

なほ遷御の御儀が隔日に行はせられる時は奉幣は日時を繰下げて執行される

愈よ白熱化 體育大會第三日目

【橿原電話】肩擊敵國に彩られた學徒體育大會第三日は二十四日橿原甲子園その他各會場で午前八時から陸上競技を皮切りに擧行、競技は愈よ佳境に入つた、橿原會場では劍道、相撲の武技に競ふ若人の意氣ますます熾烈、一方甲子園原頭では呼び物の野球が三試合に熱戰を絞り多彩な敢鬪を展開した、各競技の決勝記錄左の通り

陸上競技

（中等の部）砲丸投決勝 1石井典盛（廣島蔵中）12米69、2平野（千葉長生中）3山本（香川工藝）▲走巾跳決勝 1石橋正良（松江商）6米61、2篠田（岐阜商）3山本（香川工）▲五千米決勝 1松尾俊雄（佐世保工）16分50秒4、2坪村（廣島一中）3加藤（福岡嘉穗中）▲棒高跳決勝 1齋藤俊夫（沼津商）3米40、2赤阪（廣島）3溝部（山口教商）

（師範の部）走巾跳決勝1、鈴木宗（靜岡）6米48 2、辻井（奈良）3、富岡（靜岡）▲棒高跳決勝1、竹田昌平（靜岡）3米45 2、鈴木（豐島）3、植田（山口）▲五千米決勝1、高橋忠夫（高田）17分2秒2、齋藤（新潟）3、佐々木（札幌）

（靑年學校敎員の部）銃劍道決勝 大阪2—1高知、二位高知、三位埼玉

野球

▲福岡工業對敦賀商業

敦賀 000001002 3

福岡 20003501A 11

▲海草中對台北工業

台北 100000001 2

海草 000000012A 3

肩こりにしっぷ デルモライツ

比島穀倉地帶 稻の植付終了

【マニラ廿二日同盟】軍政監部山崎農業部長は廿一日スルナン農務長官などを同伴比島の穀倉といはれるブラカン、パンパンガ、ヌエバエシハの各州の食糧增産運動狀態を視察した、その結果これらチウブル平原の農作地帶は殆ど八、九割が稻の植付を終り、一部種籾の入手が遲れた土地では現在田植を行ひつつあるが六月に植付けられた稻はすでに一尺五、六寸にも成長し現在までのところ懸念された『ヨトウ』虫の出現もほとんどなく來年度の食糧計畫は現在のまま推移すれば大體円滑に進む見透がつくに至つた、現地軍用米自給を目的とするパンパンガ州パパイパレイの軍農場では實施中の耕地整理を大略完了二千町歩の中四百町歩に對し數日中に蒔米の苗代より本田への移植を行ふことになつた

忠南燕岐郡聯盟の赤誠

忠南燕岐郡鳥致院吉野町、燕岐郡總力聯盟代表木下榮恭氏外四名は廿四日朝鮮軍愛國部を訪れて金一萬一千七百七十七円八十四錢を恤兵金として獻金した、これは燕岐郡總力聯盟員が叺織り勤勞奉仕などで蓄へた尊い金を醵出してきたもの

漢方藥處方公開

難病慢性病に特效ある漢方藥秘藥の處方五十餘種を、久米田博士が婦人倶樂部九月號に公開、家庭で必備の醫方集である。

運動具に配給制

總督府では國民體力向上に最も必要とする運動用具の配給統制要綱を決めて先づ皮革、ゴム、護謨の各製品を統制の對象とし既然にはこれを切符制にして去る七月一日から實施、配給の円滑をはかつてゐるが、その後厚生局を中心として關係局部係官、朝鮮體育振興會役員及び總督府の指名した者をもつて朝鮮運動用具配給調整協議會を組織、さらにその下部組織として各道運動用具配給調整協議會をつくり、朝鮮運動具配給會社及び各道運動具配給組合をして運動用具の最適統制に當らしめた、これで街の運動用具店は、野球、庭球ボール、靴、籠球、ラグビーボールなどゴム、皮革製品はスケートなどの運動製品を各道協議會から割當てられて發行の通知書切符をもつて學校、體育團體、官廳、會社、銀行などを單位にした團體需要者に配給、一般個人への配給は、自由販賣用として割當てられた分だけを購買して運動用具の適正配分を確保することゝなつた

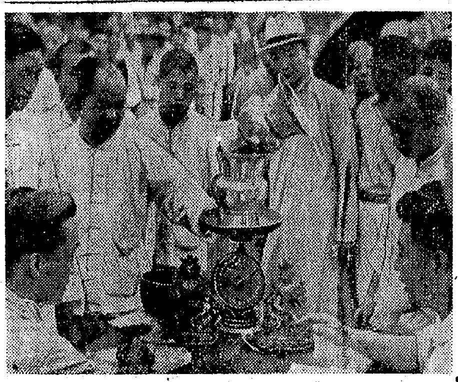

互に親切銃後を明るく

聽衆を魅了 本社主催大演奏會第一夜の盛況

本社主催による半島樂壇未曾有の快擧たる東京音樂學校職員生徒百廿名出演の大演奏會は廿四日午後七時から京城府民館で第一夜の幕をあげた、押寄せた好樂家大衆二千餘名の大盛況裡に開場、先づ佐野本社事業部長の司會で國民儀禮を行ひ管絃樂伴奏で國歌を奉唱したのち管絃樂『交響曲ニ長調』を以て大演奏會の曲目を進めたが半島が生んだ若き天才洋樂家尹琦燮氏によるベートーベン『第五協奏曲』の管絃樂附獨奏は、精緻な技巧と洗煉された管絃樂伴奏とが美しく調和、滿場の聽衆を恍惚境に誘ひ、最後に喝采に次ぐ絶讚を浴び、最後に交聲曲『海道東征』の演奏では合唱、獨唱、管絃樂三者が渾然と調和して諧調美を遺憾なく發揮『高千穗』『大和思慕』など北原白秋作詩の古曲、日本の美しさを洋樂の形式で雄壯にして美しく表現、雄大な興亞日本の構圖を如實に物語るものがあり、嵐のやうな喝采の中に同十時過ぎ第一夜は盛會裡に終了した、なほ第二夜は廿五日午後七時から開演するが、一般入場券は當日會場でも發賣する

北方の護り磐石 京城府慰問團長歸る

滿ソ國境第一線に默々として護國に當る皇軍勇士慰問のため軍人援護會京城府分會派遣の慰問隊を率ゐて七月廿日京城發東滿第一線を訪ねた千田京城府總務部長は一行に先じて廿三日夕歸城したが語る

牡丹江を中心として東滿國境第一線を慰問して廻つたが、第一線勇士は皆張切つてしかも默々として北の護りに當つてゐる、默々たる有樣に女子慰問團員は感激して泣いたものもゐた、慰問隊は方々で非常に歡迎されある時はトラックで走つてゐる途中演習の合間に小休止してゐる部隊に出會つてトラックの上で慰問演藝をやつたこともあつた、勤務のため見に來られない兵隊さんからは〝慰問團の來演を非常に待つてゐたがわれわれは勤務のために行けない、しかしわれらはそれに悠々としてゐるものではないから安心して大いに他の勇士を慰問してくれ〟と手紙を寄こした勇士もゐた、第一線の勇士に〝銃後への言傳ては〟でも……と問ふと〝何もないわれわれはこんなに張切つてゐるから銃後の皆さんは安心して固められたい〟と固い決心のほどを見せてくれて頼もしい限りであり、われわれも大いに反省させられるところがあつた、鄕土の勇士にも多く會つていろいろ團員に言傳てをされてゐた、一行は來月十日ごろ歸つて來るが解散したら府民館で報告演藝會を開くつもりだ

宇治茶 夏川茶舖

電車に轢かれ重傷

府内麻浦町五〇李源九さん（?）は廿三日正午頃太平通二向井時計店附近電車路線を橫斷しようとして折から差しかゝつた南大門發孝子町行電車一〇七號＝運轉手西原興履（二〇）＝に轢かれ頭部に重傷を被つた

頼母し協力振り 天津の金屬獻納運動

【天津特電】天津の獻納運動は日と共に高潮し、日華百七十萬市民の赤誠は大東亞戰爭の必勝を期して獻納品の回收に集中され曾て抗日の巢窟であつた租界居住の支那人達も今は昔の米英思想をかなぐり棄て、友邦日本のためにと協力の心意氣も頼母しく手に手に獻納品から佛具食器などを續々と持參し獻納部隊は長蛇の列をつくつてゐる【寫眞—獻納部隊】

靑少年の歌募集

【東京電話】一千五百萬團員の士氣を昂揚するため大日本靑少年團では傘下團員から次の要項で靑少年の歌を募集する

▲種類 靑年向き、女子靑年向き少年向きの三種類▲應募資格 靑年、女子靑年、少年團員▲募集樣式は半紙大四百字詰原稿用紙を用ひ長さには別に制限はない▲締切十月廿日▲發表十一月十五日頃▲宛名は東京市神宮外苑大日本靑年團本部教養部宛郵送のこと

東亞農業研究所 活潑な研究開始

【東京電話】日本が指導する大東亞共榮圏の農業はその土地、その生物、雨、風、氣溫など各地の地理的條件によつてまちまちだがこの際急いで確とした大東亞農業立地計畫を樹て世界に類のない優秀な農業技術を有する日本の實力をもつて圏内全住民を誘掖指導しなければわが南方占領地域の擴張部分が荒蕪地となるおそれがあるといふ見地から原農相石黑忠篤氏を理事長とする東亞農業研究所はすでに活潑な調査研究を開始した、その事業は圏内諸地域の農村生活農業勞働に關する研究農業上有用な生物資源の研究、被害防除、農産に必要な科學的研究、その他農業に關する一般啓發宣傳などであるがこれらのうち眞先に取り上げられ研究がいそがれてゐるのは一、國内各地の地方問題二、經濟人口問題三、牛乳問題

栖鳳畫伯葬儀

【京都電話】故竹内栖鳳畫伯の遺骸は二十四日午前九時廿九分京都着東山區高台寺南門前の自邸に入つた、葬儀は廿七日午後一時から三時まで岡崎黑谷本堂金戒光明寺で執行する

迫間房太郎氏逝去

【釜山電話】豫て病氣療養中の迫間房太郎氏は廿三日午後九時廿五分熱海の別莊に於て逝去した、享年八十三、氏は現在釜山府會副議長、鮮米協會長、商工會議所特別議員をつとめかつて釜山商議會頭、道會副議長その他凡ゆる公職に携つた釜山に於る元老でまた釜山建設の功勞者でもある、遺骸は茶毘に附し近日中に歸釜の上本葬が行はれる

われら斯く戰へり 比島に於ける文化戰士の活躍（一）

砲火の中でスケッチ 敵前に迫つて敢然傳單撒布

【マニラ廿四日同盟】文化宣傳工作の尖兵として南方戰線を馳驅する文士、新聞記者、カメラマン等ペン部隊の活動は今次大東亞戰爭の記錄に特筆さるべきものである比島方面に活躍中のこれ等文化戰士は尾崎士郎、石坂洋次郎、三木淸、火野葦平、上田廣、今日出海、寺下辰夫、栗田賢次郎等の作家を始め向井潤吉、鈴木榮二郎、田中佐一郎の各畫家、佐藤惣四郎、富田常雄（以上東日）菅原節二（朝日）十字猛、尾高光、小柳次郎（同盟）澤田頼治（讀賣）坂入榮次郎（報知）宮田重一（國民）等新聞通信記者、カメラマン等〇〇名がある、比島派遣の報道部隊は軍と共にバシー海峽の荒浪を越えて前進したこの文化戰士は部隊が北部ルソン、リンガエンの敵前上陸に成功するや早くも報道ビラの作製、撒布等對敵宣傳に着手したのを皮切りに、常に第一線部隊の陰の任務に敢鬪したのであつた

殊にバタアン山系の密林中に展開された所謂バタアン攻略戰に際しては燃ゆる炎熱下に眠々たる嶮路を踏破、敵前に迫つて敵將兵への宣傳放送や傳單撒布を行ふほか、白刃をふるつて力鬪するわが將兵の勇戰ぶりを記錄報道したのであつた、中にはマラリヤの病軀を爆擊機に託して彈雨注ぐ敵上空を飛翔、或は連日連夜の苦鬪で疲れ果てた體になほも戰車をかつて鐵牛部隊と共に敵陣に躍り込むなど流石豪膽なわが勇者達を驚嘆させた者もあつた

而も身に寸鐵を帶びず文字通りの〝鐵無き戰士〟として前線に活躍する一方、未開拓地圃や奧深い密林中の部落にまで踏入つて比島民の宣撫に當り、またマニラ、ダバオなど都市の文化宣傳工作、特に新聞發行又はラジオ、映畫、音樂、文教教育の各部門に亘つてその指導普及建設に著しい努力を注ぐなど多彩な活動を續けて來たが比島方面軍宣傳班長は、これら文化戰士の目覺しい活躍狀況について報告を行ひ『比島における文化戰士が如何に戰つたか』の全貌を明かにした

渾然一體の猛活動

我が比島方面軍宣傳班（報道班）は昨年十二月廿四日リンガエン灣に敵前上陸を敢行した我がサンチャゴ村落へ上陸した我が宣傳班はパウアンに進入した、この時から永い航海の疲れを休める暇もなく直ちに對敵宣傳の傳單或は比島民に撒布するビラの作製にとりかゝり其街にあつた有り合せの極めて粗末な手廻り印刷機で何萬枚印刷といふ當時では誰も出來さうにもない仕事を始めたのである

活字のケースは全部ひつくり返されてゐるし、印刷機は古く、千枚のビラを作るにも並大抵の努力では出來ない、この方面に精通してゐる報道班員の人達は『明朝までに二萬枚を作製すること』といふ命令には〝無謀〟にも近い自分の命令に悄然としたらしいが現實は思案の場合ではないのでそれ等の人達も作家も畫家も將校も兵士も渾然一體となつてこの至難な印刷の仕事にとりかかつた、みんな印刷用のインキで顏は眞黑になり手は血豆だらけになつて夜一時頃まで刷つて刷つて刷り拔いたのである、翌朝みんなの手を見ると血豆が破れ染めたやうに赤くなつてゐた

しかし驚くべし、希望した枚數を遙かに超えて五千枚も餘分に仕事が出來上つたのである、必死になつた人力の總和といふものは全く不可能と思はれることをやすやすとなし遂げさせるものである、自分はこの時これらの報道班員に大いなる敬意を拂ふと共にこれ等の人々の前途の仕事に絶對の信賴を持つことを得たのだ、そしてパウアン—ビナロナン—カパナツアン—パリウアグと進擊の日を重ね一月五日、一同元氣で遂にマニラに入城することが出來た

挺身鬪ふ文化戰士

マニラ入城までの經路でもこれら諸君としては恐らく過去の生涯にこれ程の苦しい經驗をしたことはないだらうと察する、或は大地に一枚のテントを敷いて寢たり或は百度以上の炎天下をなれぬ軍を驅ける苦しみはこれまで唯一本の筆を相手に暮して來た人達に想像以上の苦しみだつたに相違ない、しかも自分のこれら諸君の心配を打消すやうにみんなの意氣は日一日と逞しくなつて一人の落伍者もなかつた

マニラに入城するや席を溫める暇もなく我が宣傳班は先發隊を編成してナチブ山攻略作戰に進發させた、作家からは石坂洋次郎、寺下辰夫、畫家からは鈴木榮二郎、田中佐一郎等の諸君が選ばれて最前線へ進んだ

一月十五、六日頃から敵はナチブ山の有利な地形でわが友軍に對して猛烈な砲擊を浴びせ來つたエルモサオラニの邊りに進擊したわが陣地に敵は盛んに砲彈を擊込んで來た、漸く戰鬪が熾烈を極めつゝあるとの報に接し自分は更に畫家向井潤吉その他放送班、寫眞班、映畫班の諸君〇〇名を選んでナチブ山攻略戰に協力するため自分達は十八日ヘルモサに着いたが到着してみるとその瞬間から附近に十數發の巨彈を喰つた、その猛烈なる砲火に先づ來るべきバタアン攻略が如何に熾烈なるものかを實感せずにはゐられなかつた、中支前線でも隨分敵の激しい砲火を浴びた經驗はあるが、これ程猛烈なる巨彈の砲火を浴びたことは覺えがなかつた

しかるにいはば戰鬪には初めての經驗者であるこれらの作家諸君は極めて冷靜に極めて逞しい表情を以て砲火の下で悠々とこの狀況をスケッチしてゐる態度には思はず目頭が熱くなつた

驚嘆すべき精神力

石坂洋次郎、鈴木榮二郎君の二人なども當時他部隊の將校が餘りにも危險ではないかといふ注意をすると、押切つて最前線に今は亡き園田部隊長の指揮する戰車部隊を訪ねてその實況をみとゞけに行つたが、途中敵の集中砲火を浴びて『これは駄目かと覺悟した』と後で笑つて話してゐた、その時鈴木榮二郎君が戰車下の壕の中で園田部隊長をスケッチしたものが偶然にも園田部隊長の最後の姿となつたのも奇縁である

當時各部隊は前進又前進をしてゐたので食糧も不足勝ちで、宣傳班も最前線のナチブ山中の將士と同じやうに、時に水牛の硬い肉を食ひ或は名も知らぬ草根を食べることもしばしばあつたが、これ等の人達の逞しい精神力は少しも衰へず將兵に伍して至々その任務に邁進したのである

四月三日を期して我が軍はバタアン總攻擊の火蓋を切つたが我が宣傳班は同時にマニラの留守部隊の全力をあげてこの大作戰に參加した、本部主力は自分を中心として尾崎士郎、石坂洋次郎、寺下辰夫、三木淸、今日出海、映畫班の網村勉それに寫眞班、放送班將校〇〇名下士官兵〇〇名、別の隊としては火野葦平、上田廣、栗田賢次郎の三名、畫家の向井潤吉、鈴木榮二郎、田中佐一郎の諸君及び寫眞班放送班將兵〇〇名といふ陣容の報道陣を編成してバタアン攻略戰に臨んだ、同地一帶は恐るべき惡性マラリヤの發生地でもある、或はデング熱その他惡疫病が猖獗してゐて至難を極ましたものである（大本營許可濟）

保溫材料 パッキング 岩綿製品 石綿製品
N.A.K.
日本アスベスト株式會社
東京市京橋區銀座西六丁目　大阪市北區下福島五丁目
名古屋 福岡 小倉 長崎 大連 北京

消化榮養劑 ヂアトミン錠 脚氣・夏まけ
三〇〇錠 一・八〇　一〇〇〇錠 五・〇〇
三實チエソ販賣

京城婦人病院
顧問ドクトル 工藤武城
院長醫學博士 松本蔡治
京城府北米倉町九四番地
電本局二八四二・三八九五

解雇通知
弊組雇員蛇崎健郁合に依り去る十一日解雇致し候間爾後一切當組と無關係之候間此段御通知申上候也
淺見組本社 庶務課

割箸、竹箸問屋
福岡縣八女郡廣川村
八女製箸商會

再生釘依託加工
毛持材料なき方は實價格で斡旋致します
名古屋市中區南大津通り二丁目
安井商店商事部
電中二三六四番

醫學博士 小村榮三
內科 小兒科 コムラ病院
入院隨意

仕事シナガラ話ノ出來ル
高聲電話機（トークバック）
日本高聲電話製作所
朝鮮總代理店
高千穗電機株式會社
京城府黃金町一ノ三八
電光 3771・2941

新發行戰時債券
何程大量の御申込でも何時にても御用命に應じます
賣買 貸付
利率
常社は日本勸業銀行の別働機關でありますから債券の事は何でも御相談下さい
京城府南大門通一ノ二八
日本勸業證券會社京城支店
電話本局四〇五四 振替京城二九七

新東式安全兜
ヴルカナイズ・ドファイバー製
空襲ニ備ヘヨ！
新東公司

外傷疾患に
ピオギロン
丹平商會

病毒で苦しむ人へ 百名限り無料で親切に

腸疾患に
山本順市閣下推獎
主效 赤痢・疫痢・腸カタル・急性下痢 慢性下痢・食傷（治療と豫防）
整腸 殺菌 強力
セダン
ツノダ

竹村製薬所
いんきん たむし 水虫 ひぜん くさ
すり込んで置けば獨りでに快くなる
セーキン

神經痛 打撲・捻挫 その他に
特許 濕布藥
ビスメン
大木合名會社

新株式拂込公告
南鮮合同電氣株式會社

治淋特效劑
特製 リパール
朝鮮 京城 東一製藥所

京城版

忠孝町愛國班員汗の奉仕

秋本翁生の一聲を號つて明朗な町を建設しようと忠孝町會全愛國班員一同は廿四日午後三時から町內に繰り出してモンペ姿も凛々しく鋤やモツコを手に町內の清掃整理作業に三時間の聖汗奉仕を行つた

北京警政視察團來る 日本の警察を手本 本町署の實務を見學

日本を盟主として東亞警察の統一を圖りたいといふ切實な希ひの下に廿三日入城した北京特別市公署警察局警政視察團團長吳瀛靖氏以下十名の一行は廿四日本府、京畿道を訪れ入城挨拶を述べた後午後二時本町署を訪問して警察事務の詳細を見學さらに警務、保安、司法、經濟、高等各係毎に班を分け熟心に實際事務の研究を行つた、各主任もこの遠來の友邦警察官を迎へて親切に指導日支警察の交はりも麗はしく同四時過ぎまで熱心な研究質問が續いた、一行は警察事務見學は同署だけの豫定に止め同夜は在城華僑の招宴に臨み久しぶりで遊ぶ同國人の歡待に旅の疲れを癒してゐる

腕自慢の撮影部隊

來月常日の第三回航空記念日に協力して同寫眞展を三越で開催する豫定となつてゐる全鮮寫眞聯盟ではその有力な資料蒐集の目的で廿三日午前十時から汝矣島京城飛行場で盛大な撮影會を催した、久しぶりの撮影だに自慢のカメラ御持參の愛好者百八十名は附近の神社に集合しまづ國民儀禮の後本社森川寫眞部長から一場の挨拶をうけ續いて今日の撮影會に好意的協力を示した航空兵隊員の飛行場撮影に關する諸細な注意が行はれて會員一同五班に別れて各々規律正しく隊伍を組んで示された撮影地帶に乘りこんだ、愈よグライダーに、飛行機に、はては落下傘の降下にカメラの銃列を浴びせた一同は興ひのまゝに日頃の腕前を活躍させて散會午後三時會長の終了合圖に整然と元の神社境內に集合して萬歳を三唱、この劃期的新體制撮影會の幕を閉ぢた【寫眞=航空撮影會】

十倍になつた貯蓄高 孔德西部町會の意氣

決戰下、孔德町西部町會の貯蓄報國の意氣は愈よ昂揚され、全町民の燃えさかる愛國心を如實に現はしてゐる、十六年の貯蓄は毎月僅か二百円餘りで西部管內一番不振の町會として知られてゐたが、本年一月貯蓄組合が結成されてからは德本總代を始め、町民一致となり萬難を排して貯蓄報國に邁進した結果、毎月の貯蓄は一千二百圓餘りといふ躍進振りで今はすつかり管內優秀、模範町會となつてゐるが、商町民一致〃他の町會に負けるものか〃と貯蓄熱に拍車をかけてゐる

父を失つた 中英少年が洋服商に就職

既報=父を失つて孤兒となつた鍾路區中英(一七)少年はその後本町署の親切なお巡りさん南畿樹氏に救はれて養はれてゐたが廿二日若草町五三洋服商白井淺信さん方に徒弟として引取られ幸福な見生活に入つた、これにはちよつと美しい巡査の涙ぐましい努力のあつたことであり白井さんも同巡査の義俠に感じて進んで引取方を申出たものだつた、幸福を取戻した金本少年は新しく洋服徒弟としての入門に子供ながらも涙に咽じて『僕は必ず立派な職人になります』と南巡査に誓ひ同巡査も眞の弟のやうに少年を勵まして離さない人情振りを見せたが十數日間發熱で病に伏した少年の身體はすつかり衰弱し切つてゐるので回復するまでは白井さんの奥部屋でゆつくり養生を過らせることとなつた

國防體育向上 張り切る學徒

銃後青少年の醗剌たる意氣の昂揚と強靱な體力の鍛成を期してゐる京城商業學校ではこのほど國防體育の向上と毎年實施されることになつた國民體力檢査の準備に萬全を期するため毎日第七時限目を國防體育の時間としてゐるが銃劍術を初め手榴彈投擲、障碍物競爭、渡河演習に生徒一同戰時下學徒の使命を完遂せんものと頼母しい鍛成を見せてゐる

〃心得カード〃を配布 民衆に親切たれ 西大門署で全員を指導

西大門署では〃民衆警察〃の心得〃として警察官は正しく、溫く、明るく、親切にその他十ヶ條を掲げて全署員にカードを配布してゐるが、吉崎同署長は常にその實行を署員に呼びかけ、先づ要件で來署せる民衆には速かにその要件を處理し無用の時間を空費せしめぬやう注意を與へ、同署の入口には左記の告示を貼つて申出人には目が廻るほど忙しい中にも主任自ら懇切な態度で一般民衆に接しながら部下に模範を示してゐる

一、廿分以上御待ちの方は主任へ申出て下さい

二、刑事は大抵午前十時頃から午後四時頃迄外に出てゐます

國語の先生 徽慶町會十區金光班長の美擧

京畿道に献身的な活躍を續けてゐる一愛國班長の麗はしい話題がある−徽慶町會第十區第八班長金光政雄氏は半島に布かれた徵兵制度を機會に〃強い軍人を育てるには先づ親が國語を會得せねばならぬ〃と去る七月から班內は勿論隣班の婦女子卅餘名を自宅に收容、讀本や鉛筆などを支給して國語全解運動に乘り出してゐたが此頃では日常會話が出來るやうになり〃有難い國語先生だ〃と町民の評判になつてゐる

國民皆泳大會 廿九日開く

京城府では國民皆泳の實をあげるため職員水泳大會を來る廿九日午後一時から京城運動場水泳池に開く、競技する種目は遠泳、日本泳法競泳、國旗保持競泳、團體競泳、部課長競泳、水中寶探し、課別競泳、府會議員競泳などである

見よ軍國爺さん 雨の日風の日五年を祈り續く

〃皇軍の武運長久を祈ること銃後國民の義務だ〃と雨の日も風の日も五年間朝鮮神宮を參拜皇軍の武運長久を祈ると共に戰歿英靈に感謝の誠を捧げ續ける町の篤志家がある…新設町一二五の九五山本義夫氏は支那事變勃發以來皇軍の大戰果に感激するも自分には息子が居ないのでお國のため御奉公の出來ないのを心ひそかに殘念に思ひせめても皇軍の武運長久を祈願せねばとこれまでの五年間を一日も缺かさず、神宮參拜を行ひ續けたことが一般關係者に知られて『感心な爺さんだ』と町の人々をいたく感激させてゐる

青葉町市場から不親切を一掃

不親切を一掃して明朗市場をと青葉町公設市場では廿三日組合長山口禮三郎氏は店主を集めて特に常會を開き、商品は山のやうにある

街の献金譜

廿四日東大門署へ寄せられた献金の主な者は【花束】▲廿円並木町一一七 瀧谷篤吉氏▲十三円六十五錢貞信女學校生一同▲五円新設町廿八武藤チヨさん▲五円本洞町八五松本文合氏

鍾路署へ

西大門町二丁目三七金光正義君(一三)は去る七月十八日午後一時半頃西大門二丁目ロータリで機逃げする貨物自動車を發見、車輛番號を報告した褒美として廿三日佐野鍾路署長から貰つた金一封をそつくり同署に献金寄託した

＝慈愛を白衣に包んで＝

『親切』を訪ねて一日七百名から外來患者に應接する府民病院に入る、成程煩雜しい病人を取扱ふ看護婦さんの仕事は並大抵ではなからう『親切』を白衣に包んで十五年看護婦生活に終始して『これこそ親切の標本だ』と野坂院長の推賞をかつてゐる看護婦長田村芳子さん(三七)を耳鼻科診察室に訪ふ 小柄な田村さんは中耳炎の赤ん坊を抱へて治療中であつたが『いゝ子いゝ子もう直ぐお終ひですよ、ほらほら』と母親にも勝る慈愛を示せば幼の兒もクスリともいはない、『白衣の天使』職域奉公『親切』道を踏び抜く田村さんは

大津の出身、昭和二年山口赤十字病院看護婦講習所を卒へて來城、城大病院、咸興道立病院を經て昭和十三年懇望されて府民病院看護長の職についた、病院內五十三名の看護婦を指導してゆくには打つてつけの精神家で姉時から身につけた乃木式の嚴格な教育に『親切』を織交ぜての看護婦養成はこゝ五年間絶え間なく常に生徒の敬愛をかひ職員からも激賞されてゐる、廿四日田村さんは語る

『病院での看護の妙諦は〃親切〃の一語に盡きるものと考へてゐます、患者の方は心から感謝の言葉をいただきます時はほんとに嬉しくてなりません、また幾ら盡しても不平で應へられる場合もありますが、心に誓つて一層親切を盡すことにしてゐます、するといつかきつと報いられるものでこの時ほど嬉しいことはありません』とつつましく語つた【寫眞=田村さんの親切振り】

忌明に献金

南山町二ノ四六土屋彌太郎氏は廿四日本町署を訪れ愛兒秀雄君の忌明に際して二百円を國防献金に寄託した

文化 光陵の夏と茸 (1)

高木五六 (總督府林業試驗場技師)

七月末の或る日、光陵行の京春バスに身を託す。木炭ガスの中古中型バスは、夕立上りの京春街道をひた走りに東に進み、京畿總督府を過ぎた邊でアスファルト道路に別れ、左手の總督府長興試驗所の街道を突走る。

舗装してない惡道路にガタバス一時々襲ふ大動搖に大雜躍をうける。道は平凡な田園道、此頃を走るにつれると、バスのエンジンは悲鳴を上げ漸く路を上り續いて王宿川とその沿岸地帶の一帶が一瞬のうちに展開する。

車窓の動きにつれてとくしてゆる毎に、內園里を過ぎた、此邊から愈よ光陵の繁茂たる山々が近づいて來る。間もなく長嶺を過ぎた。バスは濁りのない川の流れに沿つて淺瀬を勇敢に突進する。サッと飛沫が飛び面をかすめる。特に喜ばしい百パーセント、驅して共に離るる部落に入つて停車した。富坪里と續び、この邊の終點で京城から約二時間半で達する。此處で身仕度を整へ、王宿川の河原を横切る。中、南峽には嫻しい石礫である。清冽な水は玉石を洗つて音をたてて流れ、續くとカハムツ、ハエカウライハス、スナムグリ、カウライモロコ等の游泳するのが見える丸木橋を渡つて一町も進むと、天を衝くテウセンマツ、テウセンモミ等の巨木の並木が道路に覆ひかぶさつてゐる。どこからかチャルメラに似たカウライウグヒスの聲が繰返しきこえて來る。

光陵に見える光陵川のせせらぎに鮮やかな色彩のカハセミやアカセウビンが餌を求めて飛翔してゐる。この川の南岸には約千年の昔國師法師の開基した奉先寺がある この邊から光陵まで數丁の沼道はその見事なテウセンマツとテウセンモミの並木が續く、その左右はモンゴリナラ、ナラカシハを始めとしコナラ、アカシデ、サハシバニレ、オニメグスリ等が生ひ繁つてゐる、二、三日前に降つたのか道路は所々水溜りもある、いち速く目に着くは、大型の白い傘に落葉を持上げて其處此處に出てゐるソテカブリ、タンチョウツルが餌を飲み込んで首を伸ばした時のやうに、ツルタケがスマートな白い莖を眞直ぐに伸ばし、鼠色の傘をさしてゐる姿である【寫眞=總督府林業試驗場光陵試驗林內てうせんまつの並木】

京日俳壇 兼題 夏季雜詠 鳥居虞十選

藍顏や一段高き面事務所　木浦 岩津浦亭

藍顏や擡長きかゝり船　平壤 高橋二松

夜潮のしぼる音して止みにけり　木浦 山本眞茂留

大いなる輸送船團雲の峰　井州 長尾毫吉子

子なき人あだに美し東衣　船橋 松岡伊佐緒

夕焼のあやめの水に籐洗ふ　平壤 高橋一村

暑氣に俯む樣な村や[illegible]の花

文化だより

◇朝鮮唱劇團 今度王務局の指導により從來の『唱劇座』と『花郎』とは自發的に『朝鮮唱劇團』を結成、新發足することになつた

◇村伊德治氏(香朴燕晃)永登浦演藝館の經營を委讓、館名改稱內部新裝を行ひ、番組自由選擇の映畫常設館として九月一日から開館する

◇華展特選作家新作展 九月三日から一週間和信七階畫廊で開催

不連續線 しつけ

『僕けふ親切したよ』さういつて、坊やが學校から歸つて來た。

『どうしたの』

母親がたづねた。

『電車の中でね。よそのおばあさんが立つてゐたから、席を讓つてあげたの』

『まあ、それはよかつたわね』

『と、そのおばあさんが、坊ちやんはお利口ですねつて、いつたよ』

『だから、いつも親切をしなくちやいけませんね』

『うん』

子供の時から、親切の習慣をつけるのはよい。然し、褒められることに快味を覺える親切は、褒められなければしなくなる恐れもあるから、親の躾が肝要である。

ラジオ 廿五日

朝 六・三〇(大)『長期戰下の國民』池崎忠孝(大)▲八・〇〇歌のおけいこ『アジヤは一つ』外山國彦▲一〇・〇〇『オ母サマナーゼ』德久習慶子

晝 〇・三〇管絃樂『靜樂』(朝鮮)▲一・〇〇朗讀『昭和名作選』盲目物語(二)▲二・三〇『レコードの出來る迄』具浣會▲四・〇〇(城)朗讀指導講座(二)竹內一郎

夜 六・〇〇『牛若丸』森雅之ほか▲六・三〇(城)稻作の注意(平壤、咸興を除く)(朝鮮語)安田昌夫▲六・三〇『季節の變り目と防疫』(平壤)(朝鮮語)▲七・三〇『國民合唱』奧田良三▲八・〇〇放送劇『土俵』花柳章太郎ほか▲九・〇〇(城)放送風景(朝鮮語)李慶映ほか

愛の赤道 【195】

竹田敏彦作　都竹伸一繪

裏町の純情(十四)

『あの娘から、電話がかゝつたんだよ』

恭輔は、千鶴子の嫉妬氣味な顏へ、宥めるやうな一瞥を投げていつた。

『まあ……』

『わしも、驚いたんだが、どうしてまた、そんなことを、粗略もなくやつたんだね。先方が、會つてくれなかつたからよかつたやうなものゝ、下手に餘計なことでも喋つてしまつたら、それこそ、お前ばかりでなく、生れる子供まで一生日陰者だよ。あれほどいつておいたのに、駄目だねえ』

恭輔は、少し憤つてゐるやうにも見えた。

『神經が昂ぶるのも無理はないが、あまり、餘計なヒステリーや、センチに流れちやいかんね。ようく物の結果を考へてやらないとね。後で取り返しのつかないことになるよ』

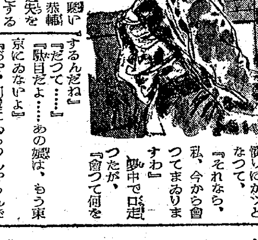

千鶴子は、自分を犧牲にまでしようとした、その必死の懇悟と緩衝を、無殘に足蹴にされたやうな侮辱と憤りにかッとなつて、

『それなら、私、今から會つてまゐりますわ』

夢中で口走つたが、

『會つて何をするんだね』

『だつて……』

『駄目だよ……あの娘は、もう東京にゐないよ』

『おや、何處にゐらつしやるんです』

『ヒリピンへ、昨日の朝、發つてしまつたよ』

千鶴子は、いはれるまゝに默つてゐたが、そんなことをいふ恭輔自身が一つには自分自身の過失を世間や家族の眼から蔽さうとする卑怯な恐れのやうにも思へて、

『でも、私、良心が許さなくなりましたんですもの』

『良心……それや、良心は、僕でも持つてゐるさ。しかし、その良心に從つて、よくなる場合もあれば、わるい場合もあるよ。今度のことなどは、その結果が、周圍まで不幸にしてしまつて、誰一人助からなくなるだけぢやないか』

『助かりますわ』

千鶴子も、多少氣持が昂ぶつてゐた。

『助かるつて、誰が助かるんだね』

『二郎兄さんと、その娘さんですわ』

恭輔も、さすがに、はつとした風で、すぐには返す言葉も出なかつたが、

『二郎兄さんにかゝつてゐた汚名もそゝげますし、さうなれば、その娘さんとも、どんなにか幸福な生活が送れるでせう』

『それや、女の考へだよ』

恭輔は妙な論辯をしたが、

『それに、娘は、何といつて、私に電話をかけてきたと思ふかね……』

『何といつていらしつて? 聽かせていたゞくわ』

千鶴子はむきになつて促した。

『かういふんだよ、いゝかね……私の留守中に、大槻さんといふ若い御婦人がお見えになりました。またその前にも、妙なお手紙をいたゞきましたが、まだ伺つたこともないお名前ですから、お返事も出さないでゐますが、それはどういふ方でせうか。お目にかゝつていゝものでせうか。私餘計なことでしたら、伺ひたくはありませんですが、どういたしたらいゝでせうか──かういふんだよ』

『まあ……』

『なかなか、しつかりしてゐるよ』

新刊紹介

▲孔子・その哲學(室伏高信著)天才も不斷の努力の結實として生れると教へるのが本書、聖孔子の生涯と彼の透徹した哲學から說き始め西歐思想克服は實に東洋思想の深みに徹してこそと結んでゐる(一円八〇錢、東京・小石川・潮文閣)

▲青年の人格(吉倉範光・佐藤正義共著)青少年の保導に當つてゐる著者が一人は精神病學的立場から、一人は教育學的立場から、前者においてはその危機の本質を取上げ、後者においては青年の精神生活における危機の構造を分析してゐる、青少年指導者に或は父兄達に是非お勸めしたい(一円八十錢、東京・神田・小川町三ノ八、白水社)

アモンパパヤ

にきび・そばかす・しみ取に 藥用クレーム パパイヤ酵素

八月一日抽籤 戰時債券當籤番號表(其ノ三)

(番號表中太字ハ同別、括弧內ハ割增等級竝金額)

(大藏省・日本勸業銀行發表)

國債特別報券 5

44824	45267	45661	45952	46263	46560	46970	47102
44831	45287	45749	45964	46272	46606	47000	47142
44886	45417	45771	45992	46284	46636	47004	47153
44941	45464	45791	46009	46297	46647	47007	47164
44993	45470	45797	46023	46330	46825	47008	47198
45028	45539	45809	46097	46343	46887	47010	47224
45041	45576	45815	46154	46391	46913	47041	47235
45079	45592	45825	46221	46428	46942	47059	47323
45182	45631	45868	46223	46435	46952	47081	47368
壹圓 44822	45226	45918	46240	46491	46959	47087	47380

47393	47928	48297	48885	49394	49929	50740	51238	51910	52575	52998
47432	47945	48368	48891	49408	49980	50765	51304	51919	52576	53025
47443	47949	48423	48944	49463	49996	50820	51341	51935	52622	53051
47445	48012	48440	49024	49478	50039	50829	51359	51945	52652	53089
47451	48021	48476	49026	49495	50073	50835	51370	51952	52655	53120
47459	48048	48507	49052	49497	50087	50899	51376	52024	52724	53203
47467	48066	48555	49085	49559	50182	50951	51377	52046	52751	53206
47507	48067	48556	49104	49659	50234	50967	51393	52071	52752	53259
47508	48108	48566	49109	49663	50305	50975	51426	52090	52786	53318
47584	48109	48610	49171	49668	50374	50982	51515	52132	52818	53324
47599	48115	48624	49173	49714	50390	50990	51572	52140	52824	53368
47629	48124	48628	49179	49730	50418	51065	51585	52184	52829	53389
47636	48166	48633	49191	49748	50423	51077	51594	52186	52844	53391
47682	48168	48636	49228	49755	50468	51093	51715	52217	52887	53438
47709	48169	48637	49229	49784	50479	51098	51726	52296	52892	53460
47729	48216	48666	49257	49796	50509	51116	51736	52336	52898	53462
47771	48221	48668	49293	49808	50582	51128	51746	52342	52901	53469
47836	48239	48673	49319	49823	50585	51136	51758	52404	52933	53486
47867	48266	48699	49330	49837	50626	51186	51829	52436	52947	53526
47890	48272	48736	49372	49874	50714	51194	51853	52455	52964	53562
47916	48275	48758	49390	49894	50716	51196	51865	52463	52966	53580
47921	48280	48795	49391	49908	50718	51218	51897	52526	52970	53602

53612	54445	54901	55511	56355	56896	57703	58448	59151	59667	60266
53615	54480	54906	55536	56370	56952	57817	58597	59199	59705	60301
53621	54486	54931	55550	56441	56974	57895	58774	59254	59711	60307
53651	54498	55024	55551	56460	56987	57928	58808	59263	59719	60336
53655	54501	55113	55697	56468	57053	57942	58817	59274	59750	60424
53661	54502	55171	55783	56491	57100	57975	58824	59344	59834	60426
53681	54520	55207	55857	56497	57143	58055	58839	59347	59842	60458
53740	54550	55212	55860	56524	57179	58141	58842	59410	59849	60508
53743	54567	55232	55947	56527	57212	58210	58852	59439	59878	60558
53850	54573	55254	55956	56557	57248	58224	58884	59447	59886	60605
53893	54600	55279	56000	56583	57275	58226	58905	59462	59921	60664
53992	54629	55294	56002	56606	57304	58307	58907	59489	59954	60671
54020	54679	55303	56016	56653	57386	58318	58932	59521	59980	60710
54029	54685	55307	56026	56654	57396	58322	58953	59525	60000	60724
54048	54738	55328	56031	56657	57518	58345	58974	59542	60016	60775
54130	54739	55375	56107	56677	57521	58347	58983	59577	60021	60831
54145	54768	55377	56159	56720	57604	58349	58986	59615	60057	60868
54279	54769	55386	56198	56758	57647	58378	59009	59619	60114	60970
54301	54772	55402	56222	56808	57664	58418	59040	59632	60115	61020
54309	54773	55474	56268	56813	57686	58427	59066	59639	60179	61171
54365	54788	55475	56276	56839	57689	58432	59071	59655	60181	61205
54440	54866	55476	56314	56853	57702	58446	59081	59658	60250	61210

61221	61931	62453	63402	63928	64600	65264	65950	66470	67066
61244	61943	62459	63406	63929	64628	65308	66010	66472	67112
61262	61947	62481	63415	63934	64652	65358	66019	66492	67136
61264	61955	62687	63451	63969	64685	65363	66026	66525	67143
61292	61983	62730	63454	64000	64721	65376	66046	66542	67164
61308	61986	62734	63459	64018	64734	65387	66050	66557	67166
61317	62026	62788	63493	64102	64736	65418	66056	66565	67174
61366	62148	62836	63500	64134	64784	65437	66130	66569	67175
61400	62178	62845	63502	64189	64822	65515	66147	66596	67201
61464	62188	62857	63506	64212	64861	65544	66254	66608	67217
61476	62205	62887	63511	64213	64863	65612	66286	66612	67257
61518	62206	62923	63622	64286	64930	65617	66295	66625	67259
61597	62213	62960	63660	64294	65029	65627	66311	66703	67329
61602	62231	63026	63692	64325	65075	65767	66312	66734	67337
61655	62292	63046	63699	64371	65078	65770	66316	66777	67358
61721	62296	63050	63713	64381	65083	65801	66352	66791	67387
61739	62303	63051	63723	64408	65112	65829	66377	66876	67419
61743	62337	63072	63732	64410	65186	65890	66386	66877	67435
61778	62339	63077	63784	64443	65200	65902	66393	66914	67459
61819	62352	63194	63875	64446	65208	65904	66429	66955	67535
61833	62403	63341	63879	64484	65219	65917	66430	67018	67536
61900	62415	63383	63921	64518	65259	65930	66467	67049	(其ノ四へ)

こもる眞心、至れる親切 鎭南浦鮮人宿屋業組合

常に親切第一 鎭南浦 百貨店 萬昌

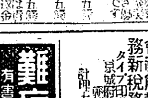
丈夫で履きよい靴 カタログ無代進呈 名古屋市中村區 杉本幸重商店

測機舍測量機器 在庫豐富
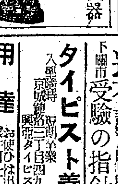
京城本町一丁目入口 シノサキ測量機器部

大阪

和田皮尿性病 京城本町警察署前入ル 電②3306

靈術能力發現法

洪外科 京城貫鐵町236 (鍾閣東横入) 醫學博士 洪鶴珍 電光3053

家傳 十二指腸丸

皮膚泌尿科 性病 京城府樂園町一六〇 (パゴダ公園ウラ) 醫學博士 金應允 電光⑨一七七三番

看護

大藏大臣認許 會社設立決算整理 檢査計理事務一切 京城府櫻井町二ノ七 電話本局五二七八番 計理士 甲斐直 計理士 甲斐博

タイピスト生徒募集 明治町二丁目六(天主教堂下側) 明治タイピスト養成所

ニキビに南國水 ニキビや吹出物でお困りのお方へ 專門家をお知らせ致します 「自宅療法の說明書無代進呈」 大阪市西區立賣堀北通リ二丁目 南國社營業所

今だ! 救急 治病 保健 小兒良藥 樋屋奇應丸 本家 大阪天滿 樋屋合資會社
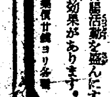

會計檢査、會社解散竝ニ清算事務 會社設立 新税務及決算事務 計理士 香川弘

難病者來レ 有害毒排泄療法 エスビ電氣治療院 京城府明治町二ノ八二 電②六四三九

巡査 受驗の指針社 下關市

タイピスト養成

用達 昭和用達 電話本②5241・6620

貸衣裳

引越荷造専門 丸二荷造組

古着

モルヒネ中毒症にノンモルピンを

京日案內

雇人

和服

求人

美容

美容

社員　洋裁　同業　教師　用達　被雇　教師　求職　家庭　雜件　貸間　貸家　借家　貸家　貸間　貸間

特別案內

寫眞技師二名 永井寫眞館

朝鮮米穀倉庫株式會社

電話交換手採用

臨時事務員募集 京城競馬場

女店員募集 我が家

株式店員採用 白井友之助商店

京城市內・開城 春川出張所長 安田生命京城支店

マネキン孃募集 わかもと 朝鮮

事務員二名採用 朝鮮演劇文化協會

京城寶塚劇場 二十五日より二十七日 1、金山 2、良い子供 3、市民の足を守る人々 4、日本ニュース

城寶 五人の斥候兵 勝利の基礎

和信映畫館 1大東亞戰爭 2ポーランド 3火と生活 4興亞の女性 5笑ふ樂 6漫畫の召集 7森の野球

明治座 十九日ヨリ 文化映畫 日本ニュース 路傍の石

城南劇場 日本ニュース 孫悟空 大會

東中央劇場 日本ニュース 文化映畫 鶏鳴浪人

東寶若草劇 時間表 ニュース 勝利の基礎 スパイ戰線を衝く

喜樂館 日本ニュース 文化映畫 母は強い

京劇 日本ニュース 文化映畫 荒城の月

若草映畫劇場 赤外線寫眞 勝利の基礎

朝日座 花山演藝團

東洋劇場 劇團星群 公演 柳笛 阿呆 張斗越

桃花劇場 日本ニュース 文化映畫 寒江 怨魂復仇

新富座 城寶樂劇隊 公演 林正博と其の樂團

浪花館 ハーモニカ小僧 爆彈兒 日本ニュース

大陸劇場 日本ニュース 決定機械化部隊 大都會

京城日報 夕刊

英米の上陸作戰歡迎

むしろわが思ふ壺

ゲッベルス獨逸宣傳相 滿々たる自信披瀝

【イスタンブール廿三日同盟】廿三日のトルコ各紙はいづれもトルコ新聞記者代表のベルリンにおけるゲッベルス獨宣傳相との特別會見の記事を掲載、ゲッベルス宣傳相の談話を大々的に報道してゐるが、これは獨ソ戰局および第二戰線問題に重大示唆を與へるものとして多大の反響を呼んでゐる。同宣傳相談話大要次の如し【寫眞ゲッベルス宣傳相】

トルコ新外相就任

ソ聯極めて辛辣

英米を皮肉る

ツアプセ港へ猛進擊

獨軍、コーカサスの峻嶮突破

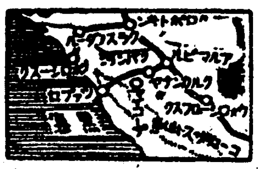

獨軍が突破したコーカサスの峻嶮

空前の激戰

ス市正面

大學をも閉鎖

英の印度彈壓

印度特別議會 九月中旬招集

英を放逐せよ、フセイン師、印度民衆を激勵

今更驚くに當らぬ

伯の宣戰布告 獨の論評

完全に米の傀儡

桑島元駐伯大使語る

親切はされて愉快、して愉快

モスコーへ俄然新攻勢

赤軍の反擊に進攻路

獨軍、勢に乘じて突入

ソ聯船八隻を擊沈破

一心一億

内線 外線

南京條約 こゝに百周年

國府が記念週間實施

武漢の憲法

戰爭協同遂行

米國頼りに工作

本實局研究 支所長會議

九月中旬開催

拓務省派遣鮮内觀察團一行

けふ北鮮へ

チカイロへ飛ぶ 英首相

【ストックホルム特電】

三和銀行
京城府南大門通二丁目

兵器
三菱鉛筆

建築科講義錄
土木科講義錄

小兒胃腸藥
この信頼！
この效果！
●消化不良
●胃痛・胃弱
●皮膚等に卓効！
兒科散
樂天堂製藥株式會社

痔に
アラスター軟膏

スマイル
眼疾・視力障害に……
清潔作用は勿論、眼力恢復、光線の害を防止する綜合作用を有つ純眼藥

クラブ美身クリーム
中山太陽堂

肺患・肋膜に
血を淨め、體力を強める
一球藥とは？
ネオドラミン

親切な店には過失も酌量

檢事さんら街頭へ

親切週間ふけ第五日

馬草八千貫獻納

永登浦九ケ町の赤誠

小型封筒は違反

封筒の規格十月實施

三體育大會

第二日目の戰績

美術半島の秋

初試みの銃後展覽會

胸に名前の記章

店員さん達も恒久化

明映の社票

結核檢診に福音

喉頭鏡檢査併用

大山印刷所　小寺敎授

秋競馬近し

開設も愈よ明日から

城大眼科後任　林博士決定

印度各派の大同團結

鈴木駐埃公使　ロレンソマルケス到着

鎌倉丸出帆　一路マルケスへ

東京音樂學校　一行けふ入城

殺人未遂犯人死亡

三菲所長葬父

狩目買の好機來？

安東證券株式會社

強い子は育ち　わかもと

けふの市況

株式　保合

實物一強調

生糸　底强

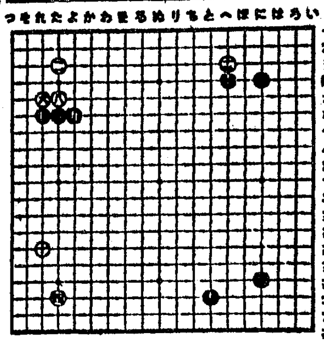

七段　岩本薫　五段　坂田榮男

坂田流の陣立

三國志

御林の火(一)

吉川英治 作　矢野橋村 畫　(888)

クロバー　ホヽ紅　高級口紅

東亞證券

內海清藏商店

短期現株　吉村取引店

山本源作商店

花柳病泌尿科　安部醫院

三田原株式店

大東亞戰史

テイチクレコード

總督府・農林省　麻袋取扱所　仁川府仲町二　澁谷商會　電話三五四番

大都會　廿五日ヨリ廿七日マデ

スパイ殺人事件の渦中にもまれ數奇の人生行路を辿る一女性が眞の愛情に更生する姿を描いた近代的大メロドラマ!!

宇佐美淳　加賀邦男　井上清　逢初夢子　黑田記代　大井正夫　監督 久松靜兒

愛情篇・戰慄篇

大陸劇場

開公日五十二　鴈鳴浪人大會　阪東妻三郎主演

中央劇場

開公日八十二　ロッパの新婚旅行　古川ロッパ・三益愛子・清川虹子

片岡千惠藏・市川春代主演　鴛鴦歌合戰

誓ひの港　松竹映畫　魅力大作

南の國の印度の夢を描く青春の魅力巨篇

廿六日紅系